



Pos. CA-CDA-DELC

**Delibera Consiglio di Amministrazione**  
**Consorzio di Gestione Area Marina Protetta Torre del Cerrano**

<b>Delibera n.</b> <b>201-2019</b>	<b>Data</b> <b>4 novembre 2019</b>	<b>Oggetto: Approvazione Convenzione area Parco Caduti Nassiryia Silvi per Info-Point AMP Torre del Cerrano</b>
---------------------------------------	---------------------------------------	---

Nell'anno giorno e mese, come sopra indicato, si è riunito, in Pineto (Te), il Consiglio di Amministrazione del Consorzio di Gestione, nelle forme di legge, a seguito di convocazione del Presidente del CdA del Consorzio Dr. Leone Cantarini, con nota n.1693 del 16 ottobre 2019, che convoca la seduta del 25 ottobre 2019 sul verbale della quale si è riconvocata la seduta a completamento dell'Ordine del Giorno svoltasi in data odierna.

Sono presenti ed assenti, ed esprimono il loro voto sulla delibera i seguenti signori:

<i>Componenti</i>	<i>Favorevoli</i>	<i>Contrari</i>	<i>Astenuti</i>	<i>Assenti</i>
1) Leone CANTARINI, Presidente	<b>X</b>			
2) Nerina ALONZO	<b>X</b>			
3) Fabiano ARETUSI	<b>X</b>			
4) Marina DE ASCENTIIS	<b>X</b>			
5) Pietro PALOZZO				<b>X</b>

Presiede l'adunanza il Dr. Leone CANTARINI, che ha assunto le funzioni di Presidente dello stesso Consiglio di Amministrazione dopo l'elezione avvenuta nella seduta del 28 settembre 2015.

Viene nominato Segretario e verbalizzante in seduta il VicePresidente Dr. Fabiano ARETUSI  
E' presente il Direttore-Responsabile dell'AMP Torre del Cerrano Dr. Fabio Vallarola.

---o--- 1) ASSETTO ISTITUZIONALE DEL CONSORZIO

Visto il titolo V della Legge 31 dicembre 1982, n. 979, "Disposizioni per la difesa del mare" e la Legge 6 dicembre 1991, n. 394 "Legge quadro sulle aree protette", in particolare agli artt.18,19 e 20, come integrata dalla legge 9 dicembre 1998, n.426 "Nuovi interventi in campo ambientale";

Visti il DM 21 ottobre 2009 "Istituzione dell'Area Marina Protetta Torre del Cerrano", pubblicato in GU 7 aprile 2010, n.80 istitutivo dell'Area Marina Protetta al "Consorzio di Gestione Area Marina Protetta Torre del Cerrano" ed il DM 28 luglio 2009 "Regolamento recante la disciplina delle attività consentite nelle diverse zone dell'area marina protetta «Torre del Cerrano»", pubblicato in G.U. 7 aprile 2010, n.80.

Visto il DM 21 gennaio 2017 n.11 "Regolamento di Esecuzione ed Organizzazione dell'area marina protetta «Torre del Cerrano»", pubblicato in G.U. 30 gennaio 2017, n.24, nonché il Disciplinary applicativo di tale Regolamento approvato con Deliberazione del Consiglio di Amministrazione n. n.112 del 13 dicembre 2017 e nulla-osta Ministero Ambiente e Tutela del Territorio e Mare n.0001147 del 19 gennaio 2018.



Visto lo **Statuto**, registrato Provincia di Teramo Rep.26370 del 7 febbraio 2008, del Consorzio di Gestione dell'Area Marina Protetta Torre del Cerrano costituitosi formalmente in data 7 febbraio 2008 dopo l'approvazione delle delibere di adesione a detto Statuto: della Regione Abruzzo n.79/3 del 25 settembre 2007, del Comune di Silvi n.25 del 22 marzo 2007, del Comune di Pineto n.10 del 6 febbraio 2007 e della Provincia di Teramo n.3 del 6 febbraio 2007 e considerate altresì le **modifiche** allo stesso Statuto assunte in Assemblea nelle sedute del 5 agosto 2010, 31 maggio 2011 e 28 novembre 2011, 11 agosto 2014 e 22 giugno 2015, tutte ratificate dai Comuni con Deliberazione del Consiglio Comunale del Comune di Pineto n.35 del 31 luglio 2017 e Deliberazione del Commissario straordinario del Comune di Silvi n.14 del 26 luglio 2017.

Considerato che in forza dell'articolo 7 del Decreto Ministeriale 21 ottobre 2009, istitutivo dell'Area marina protetta Torre del Cerrano, e stata affidata la gestione provvisoria dell'area marina protetta a questo Consorzio di Gestione appositamente costituito dalla Regione Abruzzo, Provincia di Teramo e Comuni di Pineto e Silvi, poi confermato con l'**affidamento definitivo** nel Decreto del Ministro dell'Ambiente e Tutela Territorio e Mare **n.68 del 1 marzo 2018**, e Convenzione registrata in n.PNM-RU-1464 del 24 gennaio 2019 e definitivamente firmata il 1 febbraio 2019.

Considerato che il Consorzio presenta la funzionalità dei propri organi con la presenza di un **Consiglio di Amministrazione** nominato con Deliberazione di Assemblea n.12 del 28 settembre 2015, che ha provveduto alla nomina del proprio Presidente Dr. Leone Cantarini in occasione della prima seduta utile, nonché il proprio organo di revisione contabile nella figura del **Revisore Unico**, nella persona della D.ssa Laura Di Paolantonio, nominato con deliberazione dell'Assemblea n. 28-2018 del 18 maggio 2018, ed infine l'**OIV-Organismo Indipendente di Valutazione**, nella persona del Dr. Massimo Tudini, nominato con Deliberazione CdA n.41 del 1 settembre 2016 e atti conseguenti, tra cui il parere positivo della Presidenza del Consiglio-Dipartimento Funzione Pubblica n.DFP0064262 P-4.17.1.7.5 del 5-12-2016 fino a fine 2017 e poi dal l'anno 2018 è stato nominato il Dr. **Pier Francesco Galgani** con Delibera del Consiglio di Amministrazione n. 123 del 6 marzo 2018 e Determinazione Dirigenziale n. 66 del 29 marzo 2018.

Richiamato il funzionamento regolare della **Commissione di Riserva**, secondo quanto previsto dalle normative vigenti e dall'art.25 dello Statuto, nominata con Decreti del Ministro dell'Ambiente n. 71 del 5 marzo 2013; n. 73 del 13 febbraio 2014 e n.352 del 28 dicembre 2018 di cui è Presidente il Dr. Maurizio PERNICE, Commissione che esprime regolarmente i propri pareri sugli strumenti di programmazione, bilancio e regolamentazione dell'Area marina protetta.

Considerato che in data 22 dicembre 2016 è stato stipulato il contratto come **Direttore-Responsabile** del Consorzio, con durata triennale e decorrenza dal 1 gennaio 2017, con il Dr. Fabio Vallarola, con incarico dirigenziale, secondo quanto deciso nella seduta del Consiglio di Amministrazione n.58 del 22 dicembre 2016, di approvazione del risultato finale del concorso pubblico indetto per la selezione della figura specifica di Direttore-Responsabile con precedente Deliberazione dello stesso Consiglio n.45 del 23 settembre 2016 e pubblicato in Gazzetta Ufficiale della Repubblica Italiana, Serie Speciale Concorsi ed Esami, del 28 ottobre 2016. Affidamento dell'incarico alle condizioni previste nel CCNL comparto Dirigenza Enti Locali, in forza di quanto previsto nei Decreti del Ministero dell'Ambiente, D.M. 26.11.2003 e D.M. 25.07.2007 e D.M. 19.03.2010 e dello specifico parere positivo ricevuto dal Ministero dell'Ambiente con nota 001551 -PNM/DivII del 25 gennaio 2017 (Prot.n.122 del 25-01-2017), nonché a seguito di aspettativa non retribuita concessa dall'Ente di appartenenza, Parco Nazionale Gran Sasso e Monti della Laga di cui alla Determinazione n.149/ACOG/2016 del



23 dicembre 2016, trasmessa con nota n.581 del 24 gennaio 2017 (Prot.n.113 del 24-01-2017) e confermata in seguito dall'ente di appartenenza subentrato, Comune di Ancona, con Determinazione Dirigente Affari Istituzionali n.2845 del 21 dicembre 2017.

---o--- 2) STRUMENTI PROGRAMMATICI DEL CONSORZIO

Vista la programmazione approvata dall'Assemblea nella seduta del 30 settembre 2011, nonché il Documento Programmatico 2017-2020 definito nelle sedute plenarie del CdA e dell'Assemblea del **21 ottobre 2016** tenutosi a Torre Cerrano e a Silvi, da intendersi quali documenti riassumibili in se, le **Linee Programmatiche** e il **Piano Generale di Sviluppo** del Consorzio come previsto dal D.Lgs.267/2000.

Richiamate le deliberazioni del Consiglio di Amministrazione nr.17 del 19/01/2016 e n.175 del 1 marzo 2019 attraverso cui si è provveduto alla "**approvazione Piano Anticorruzione e del Programma per la trasparenza**" per il relativo triennio.

Richiamati gli obblighi attinenti al **Piano di Azione della Carta Europea del Turismo Sostenibile** che prevede la realizzazione di una serie di interventi utili alla gestione del processo inerente la CETS di cui all'assegnazione avvenuta il giorno 11 dicembre 2014 a Bruxelles presso il Parlamento Europeo.

Richiamata l'adozione avvenuta da parte dei due Comuni di Pineto e Silvi del **Piano di Gestione Siti di Interesse Comunitario "Torre del Cerrano"** n.IT7120215, attraverso la Deliberazione di Giunta del Comune di Pineto n.123 del 16 giugno 2015 e la Deliberazione di Giunta del Comune di Silvi n.152 18 giugno 2015 nonché l'adozione avvenuta da parte del Consorzio con Delibera Commissariale del Consorzio n.23 del 30 giugno 2015 e l'approvazione definitiva avvenuta con Delibera di Assemblea n.13 del 23 maggio 2017 "**Approvazione Piano di Gestione Sito di Interesse Comunitario IT7120215 "Torre del Cerrano"**", che contiene al proprio interno anche tutte le Azioni previste nel Piano di Azione della CETS. Piano approvato in via definitiva dal Ministero dell'Ambiente e Tutela del Territorio e del Mare, al momento del riconoscimento della **ZSC IT7120215 "Torre del Cerrano"**, avvenuto con **Decreto Ministeriale del 28 dicembre 2018 "Designazione di una Zona Speciale di Conservazione (ZSC) insistente nel territorio della regione biogeografica continentale della Regione Abruzzo"**, pubblicato in Gazzetta Ufficiale Serie Generale n.19 del 23 gennaio 2019.

Richiamata altresì, la deliberazione dell'Assemblea n.24 del 7 dicembre 2017 di "**Adozione proposta e Approvazione Formulario candidatura a Zona di Protezione Speciale**", trasmessa a Ministero dell'Ambiente e Tutela del Territorio e del Mare ed alla Regione Abruzzo per quanto di competenza, oltre che ai due Comuni di Pineto e Silvi.

Richiamata, altresì, le deliberazioni dell'Assemblea del Consorzio n.36/2018 del 28 dicembre 2018 "**Bilancio di Previsione 2019 e pluriennale 2019-2021**" e n.191 del 23 luglio 2019 "**Variatione in Assestamento Bilancio di Previsione 2019 e verifica sussistenza Equilibri di Bilancio 2019**".

Richiamate le Deliberazioni del Consiglio di Amministrazione n.179 del 23 aprile 2019 "**Approvazione PEG/Piano di Gestione 2019 e SoDeCri 2019 su dati annualità 2018**" e la successiva n.183 del 20 maggio 2019 "**Variatione PEG/PdG 2018 e Resoconto attività - ulteriore assestamento PEG/PdG2017**".

Richiamata, infine, la deliberazione dell'Assemblea del Consorzio n.37 del 25 maggio 2019 "**Rendiconto 2018 Co.Ges. A.M.P. Torre del Cerrano**".



Richiamati i pareri positivi espressi dalla Commissione di Riserva sugli strumenti di programmazione sopra citati nelle sedute del 8 marzo 2019 e 3 luglio 2019.

---o--- 3) IL PROGRAMMA di SPOSTAMENTO dell'INFO-POINT

Rilevato che temporaneamente, per l'esercizio delle funzioni del Consorzio è stata collocata una struttura in legno amovibile, con funzione di Info-Point dell'AMP Torre del Cerrano in C.da Piomba nei pressi del Palazzetto dello Sport in via Po, sulla scorta della **Delibera del Consiglio Comunale n.54 del 25 luglio 2011** e atti conseguenti:

- 1) CONVENZIONE del 12.11.2010 per occupazione dal 1.11.2010 al 31.12.2010;
- 2) Delibera di Giunta Comune Silvi n.° 263 del 2.11.2010 per occupazione dal 1.11.2010 al 31.12.2010;
- 3) Autorizzazione per occupazione suolo Pubblico n.° 247 /10/t per occupazione dal 1.11.2010 al 31.12.2010;
- 4) Delibera di Giunta n.° 323 del 2010 per occupazione dal 1.01.2011 al 31.03.2011;
- 5) Autorizzazione per occupazione suolo Pubblico n.° 255 /10/t per occupazione dal 01.03.2011 al 31.03.2011;
- 6) Delibera di Giunta n.° 55 del 11.2011 per occupazione dal 1.04.2011 al 30.06.2011;
- 7) Autorizzazione per occupazione suolo Pubblico n.° 263 /11/t per occupazione dal 01.04.2011 al 30.06.2011;
- 8) Delibera di Giunta n.° 164 del 24.6.2011 per occupazione dal 1.07.2011 al 30.09.2011;
- 7) Autorizzazione per occupazione suolo Pubblico n.° 301 /11/t per occupazione dal 01.07.2011 al 30.09.2011

Richiamato il fatto che la struttura presente in quel posto era stata destinata a vari usi informativi, dell'AMP e del patrimonio ittico, oltre che di servizio alle attività sportive su sabbia, facendo riferimento a due filoni di finanziamento individuati utili allo scopo e che tali indirizzi erano stati concordati in una prima riunione tenutasi a Torre Cerrano il **5 dicembre 2012** e poi ufficialmente in **Conferenza di Servizi**, nella seduta tenutasi presso gli uffici dell'Area marina Protetta il **1 marzo 2013**.

Vista, infatti, la **Deliberazione del Consiglio di Amministrazione n. 37 del 12 marzo 2013**, di approvazione di un progetto di *"Completamento e sistemazione struttura in Zona Piomba a Silvi per la vendita di prodotti tipici dell'AMP e del Progetto Amici del Parco"* da candidare sul bando della Regione Abruzzo- Gruppo Azione Costiera *"Costa Blu"* sul FEP 2007/2013 Asse4 Misura 4.1 *"Sviluppo Sostenibile delle zone di pesca"*, pubblicato su tre misure come da Determinazione dirigenziale settore Agricoltura e Pesca Regione Abruzzo DH32 n.52 del 23/11/2012, che consentiva di accedere a risorse economiche importanti per la realizzazione di interventi utili all'Area Marina Protetta su tematiche interessanti come:

- Azione 1.1.2 - Realizzare microstrutture dedicate alla vendita collettiva diretta del pescato e alla trasformazione;
- Azione 3.1.1 - Promuovere interventi rivolti a migliorare la fruizione turistica, sportiva e ricreativa delle aree protette;

Considerato che tale struttura era poi collegata anche alla attivazione in quel luogo di un **Centro Sportivo su sabbia**, che si sarebbe voluto intitolare a *"Sergio Mazzone"*, volto a diminuire l'impatto ambientale delle attività ludiche e sportive che oggi insistono sulle spiagge naturali dell'Area marina protetta e che il progetto, approvato con **Deliberazione del Consiglio di Amministrazione n. 41 del 10 giugno 2013**, era stato candidato, entro la scadenza dei termini, fissati al 12 giugno 2013, per il bando di cui alla Legge 7 agosto 2012, n. 134 e DM 25 febbraio 2013, pubblicato dalla Presidenza del Consiglio dei Ministri per finanziamenti pari ad oltre il 75% del costo di realizzazione di tali tipi di impianti.



Constatato però che entrambi i finanziamenti non sono andati in porto per vari motivi e che quindi la struttura è rimasta incompleta nel luogo dove era stata collocata.

Richiamato che la previsione del manufatto in quel luogo si regge sulla previsione di PRG che recita: *“è, inoltre, ammessa la realizzazione di attrezzature complementari e di supporto con le seguenti destinazioni d'uso: commercio al minuto di prodotti alimentari e di bevande, bar, caffè, gelaterie, birrerie, trattorie, sedi espositive (...) nel rispetto dei seguenti parametri: Indice di Utilizzazione Fondiaria:  $U_f=50$  mq/ha; Altezza delle costruzioni:  $H=3,50$  m; Distanza dai Confini pubblici e privati: m. 5,00”* mentre oggi è autorizzato solo come “tettoia” con Autorizzazione Paesaggistica n.022/2013/S trasmessa dal Comune di Silvi con nota del Servizio Tutela Ambiente n.0017218 del 20 maggio 2013 e atti conseguenti.

Verificato che la struttura nel posto dove si trova oggi, via Po, su terreno in concessione a questo Consorzio, è quindi regolarmente autorizzata ma solo come tettoia aperta, anche se di fatto, ha già le predisposizioni e le attrezzature, oggi depositate nei magazzini dell'ex-Scuola San Giuseppe di Silvi, per essere chiusa con porte e finestrate in modo da poter funzionare come info-point e sede operativa per eventuali associazioni che ne richiedessero l'uso.

Vista la fitta corrispondenza intercorsa tra AMP Torre del Cerrano e Comune di Silvi in proposito ed in particolare le note di questo Consorzio n.306 4 del 11 dicembre 2015, n.551 del 29-02-2016, n.1032 del 2-05-2018; n.1546 del 15-06-2018; n.2496 del 12-11-2018 e la nota del Comune di Silvi n.3019 del 29 gennaio 2019, nonché i tanti sopralluoghi intercorsi. In ogni caso non sembrano esserci possibilità che il manufatto dove si trova possa avere funzioni per questo Consorzio alla luce dei progetti sfumati.

Consolidato il fatto che, oggi, il manufatto da via Po va spostato alla luce degli anni trascorsi e i reiterati tentativi di regolarizzarlo come struttura chiusa, tutti andati a vuoto, e vista l'espressa richiesta pervenuta dalla limitrofa stazione dei Carabinieri con nota n. 32837/19 del 21 agosto 2015, di voler dare un uso a tale struttura altrimenti soggetta a degrado, ed il comune accordo raggiunto tra il Comune di Silvi e questo Consorzio, in Conferenza di Servizi in data 20 settembre 2016.

#### ---o--- 4) LA CONVENZIONE

Visto che lo Statuto prevede come funzioni del Consorzio, all'art.4, anche quello di: *«perseguimento degli obiettivi propri dell'area marina protetta Torre del Cerrano previsti dalla legge 31 dicembre 1982, n. 979, dalla legge 6 dicembre 1991, n. 394 e dalle finalità istituzionali previste dal decreto istitutivo. In particolare, nell'ambito della gestione dell'area marina protetta, persegue: a) la tutela e la valorizzazione delle caratteristiche naturali, chimiche, fisiche e della biodiversità marina e costiera, con particolare attenzione alle specie e agli habitat protetti a livello comunitario, anche attraverso interventi di recupero ambientale e ripopolamento ittico; b) la promozione dell'educazione ambientale e la diffusione delle conoscenze degli ambienti marini e costieri dell'area marina protetta, anche attraverso la realizzazione di programmi didattici e divulgativi; c) la realizzazione di programmi di studio, monitoraggio e ricerca scientifica nei settori delle scienze naturali e della tutela ambientale, al fine di assicurare la conoscenza sistematica dell'area; d) la promozione dello sviluppo sostenibile dell'area, anche privilegiando le attività ecocompatibili locali, con particolare riguardo alla valorizzazione delle culture locali, delle attività tradizionali, dei prodotti tipici legati alla pesca, alla ristorazione, all'artigianato, all'istituzione e alla gestione di un*



*apposito marchio di qualità sui prodotti e sulle relative confezioni, del turismo responsabile e alla fruizione da parte delle categorie socialmente sensibili. e) lo sviluppo di rapporti di collaborazione con le Autorità dello Stato, con la Regione, la Provincia, gli altri Enti Pubblici, gli istituti di ricerca pubblici e privati, e le associazioni e stipula con essi convenzioni ed accordi di programma, nel rispetto degli indirizzi dettati dall'Assemblea consortile. f) la promozione e la costituzione di organismi associativi che collaborino alla realizzazione delle attività programmate; g) la presentazione di proposte e progetti locali, regionali, nazionali e comunitari per accedere a finanziamenti e programmi rivolti allo sviluppo socio-economico dell'area; h) l'organizzazione di campagne di informazione per la tutela dei consumatori finali».*

Visto che il Consorzio beneficia di un finanziamento da parte del Ministero dell'Ambiente e Tutela del Territorio e del Mare di € 37.081,60 per la ristrutturazione dell'Info Point a Silvi, comunicato con nota n. PNM/U/0024493 del 10 novembre 2017, per l'intervento di smontaggio e rimontaggio del manufatto di Via Po con ristrutturazione, originariamente previsto in prossimità del ponte veicolare di Via Taranto sul torrente Cerrano ma ora delocalizzato in Parco Caduti di Nassiriya a causa del diniego pervenuto da parte delle Ferrovie dello Stato per la prima localizzazione in conseguenza della richiesta inoltrata, con progetto allegato, n.2315 del 14 novembre 2017.

Valutati utili al co-finanziamento del progetto interventi non ancora sviluppati nell'ambito del finanziamento avuto da Federparchi per gli impianti fotovoltaici utili ad attrezzare e servire un manufatto in legno a Silvi come da bando per gli Impianti di Energia da Fonti Rinnovabili (GU n.262 del 9 novembre 2010) assegnato con nota n.2012/195 del 27 novembre 2012.

Richiamata la richiesta inviata al Comune di Silvi con nota del 12 novembre 2018 prot. 2496 con la quale si chiedeva la concessione ventennale d'uso degli spazi di Parco Caduti Nassiriya per il posizionamento dell'Info-Point in legno da rimuovere in località Piomba secondo anche quanto concordato e deciso nella corrispondenza intercorsa in precedenza.

Considerata la nota del Funzionario Responsabile del Servizio Demanio del Comune di Silvi del 29 gennaio 2019 prot. 3019 con la quale, a seguito dell'esame della proposta progettuale per lo spostamento dell'Info-Point del Parco nella zona del Parco Caduti di Nassiriya, si comunicava che la stessa viene accolta e pertanto può essere avviato l'iter procedurale per l'approvazione del progetto e l'emanazione dei provvedimenti edilizi e demaniali necessari, previo sottoscrizione, preliminarmente, di un'atto conventivo tra l'Ente Parco e l'Amministrazione Comunale in merito alle attività di gestione dello stesso info-point.

Richiamate le note n.197 del 6 febbraio 2019 e n.890 del 4 giugno 2019 con cui veniva predisposta e trasmessa al Comune di Silvi una prima bozza e una versione più aggiornata di convenzione utile allo scopo con gli elaborati progettuali utili allo scopo.

Rilevato che il Comune di Silvi è concessionario dell'area demaniale individuata per il posizionamento dell'Info Point ricompresa nella concessione demaniale marittima n. 828/2002 rilasciata dalla Regione Abruzzo in data 12.11.2002 Rep. 828 e registrata presso l'Agenzia delle Entrate Ufficio Locale di Pescara in data 19.11.2002 al n. 1715 Serie 3, posizione Concessoria n. W94 dell'elenco del Comune di Silvi intestata al COMUNE DI SILVI, e la successiva Licenza Suppletiva n. 02/2014/S rep. 2476 del 10.09.2014 e registrata presso l'Agenzia delle Entrate Ufficio Locale di Atri in data 11.09.2014 al n. 615 Serie 3, in corso di validità, per l'occupazione di n. 2 aree demaniali marittime di mq. 6.300 (ex Saila) e mq.

7.181,50 (ex campo di calcio) con le relative opere esistenti e realizzate in forza dell'intervento di "Riqualificazione dell'ex campo sportivo di Via Taranto" approvato con Delibera di C.C. n. 17 del 12.05.2006.

Tenuto conto della particolarità dell'area ricompresa nella concessione demaniale regolata da norme e leggi che ne limitano la gestione se non attraverso l'applicazione di norme di cui al Codice della Navigazione che consentono la trasformazione dell'area demaniale, previo l'ottenimento di tutte le autorizzazioni e pareri necessari, al solo concessionario con la possibilità unicamente di poter affidare a terzi la gestione dello stesso ai sensi dell'art. 45 bis dello stesso Codice della Navigazione che recita *"Il concessionario, in casi eccezionali e per periodi determinati, previa autorizzazione dell'autorità competente, può affidare ad altri soggetti la gestione delle attività secondarie nell'ambito della concessione"*.

Considerato altresì che il finanziamento, ottenuto dall'AMP da parte del Ministero dell'Ambiente e Tutela del Territorio e del Mare di € 37.081,60 per la dislocazione e ristrutturazione dell'Info Point del Parco esistente a Silvi alla Via Po, anch'esso realizzato su suolo pubblico comunale in forza di una convenzione intercorrente tra l'AMP e il Comune di Silvi giusta Delibera del Consiglio Comunale n.54 del 25 luglio 2011, non è trasferibile e/o delegabile.

---0---

Visto che l'AMP ed il Comune di Silvi sono Enti Pubblici e che l'area oggetto della presente convenzione è ricompresa nel patrimonio dello Stato quale area demaniale marittima la cui gestione è delegata alle Regioni e quindi ai Comuni.

Richiamata la **Deliberazione del Consiglio Comunale di Silvi n.91 del 30 settembre 2019** inerente la *"Approvazione dello schema di convenzione per la "installazione struttura info-point in legno" per punto informazioni e attività organizzate dal Consorzio di Gestione dell'Area marina in zona parco Caduti Nassiriya"* che ha approvato, all'unanimità lo schema di Convenzione allegata alla presente (*Allegato I*).

Visto il D.Lgs. 18 agosto 2000, n.267, Testo Unico Enti Locali.

**Tutto quanto sopra premesso e considerato,  
DELIBERA**

Di considerare le premesse parte integrante della presente deliberazione.

Di **APPROVARE** la Convenzione predisposta per l'attuazione del programma di **"Spostamento dell'Info-Point di Silvi"** allegato alla presente deliberazione (*Allegato I*).

Di delegare il Presidente alla stipula della Convenzione affinché si riesca ad attivare il procedimento di spostamento dell'Info-Point esistente a Silvi in via Po, presso la nuova localizzazione individuata oggi nell'area di parco Caduti di Nassiriya seguendo gli indirizzi della Convenzione stessa e le finalità di cui al finanziamento ministeriale.

Di dichiarare il presente atto immediatamente eseguibile ai sensi dell'art.134 del Testo Unico Enti Locali D.Lgs. n.267/2000.



Di pubblicare la presente Delibera sul sito dell'Area Marina Protetta: [www.torredelcerrano.it](http://www.torredelcerrano.it), in osservanza a quanto previsto dall'art.124 del D.Lgs. 267/2000, nel rispetto di quanto previsto dalla Legge 18 giugno 2009, n.69, art.32, che obbliga alla sola pubblicazione a mezzo sito informatico e attraverso le modalità indicate nel Decreto Legislativo n.235/2010 "Codice dell'Amministrazione Digitale".

Letto, approvato e sottoscritto

Il Segretario Verbalizzante  
Il Vice-Presidente  
Dr. Fabiano ARETUSI

  
.....

Il Presidente  
Dr. Leone CANTARINI

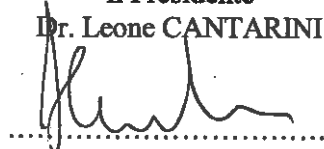
  
.....

---

**Parere Regolarità Tecnica e Contabile**  
Art.49 D.Lgs 18 Agosto 2000, n.267 TUEL

**FAVOREVOLE**

Il Responsabile  
dell'Area Marina Protetta  
Dr. Fabio VALLAROLA

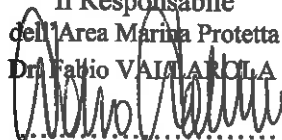
  
.....

---

**Certificato di pubblicazione**

Art.124 D.Lgs 18 Agosto 2000, n.267 TUEL  
Si certifica che la presente deliberazione è stata pubblicata sul sito ufficiale Area Marina Protetta "www.torredelcerrano.it" ai sensi della Delibera CdA n.6 del 18.02.2011, in data:

..... **04 DIC. 2019** .....

Il Responsabile  
dell'Area Marina Protetta  
Dr. Fabio VALLAROLA

  
.....

VISTO  
Operatore Area Amm.va

  
.....

*Stampa circolare illeggibile*



*Allegato 1*



**CONVENZIONE  
INFO-POINT PARCO NASSIRIYA**

per la "installazione struttura info-point in legno" da utilizzare in regime di affidamento ai sensi dell'art. 45 bis del Codice della Navigazione per punto informazioni e attività organizzate dal Consorzio di Gestione dell'Area marina protetta Torre del Cerrano

L'anno duemiladiciannove, il giorno ..... del mese di .....

Tra

il Comune di Silvi, avente sede in Silvi (TE), 64029, Via Garibaldi 14, C.F. 81000550673 rappresentato dal Sindaco **Andrea SCORDELLA** di seguito denominato "Comune" in forza della Delibera del Consiglio Comunale del Comune di Silvi n.91 del 30 settembre 2019;

e

il Consorzio di Gestione dell'Area Marina Protetta Torre del Cerrano, avente sede in Pineto (TE), 64025, Strada Statale 16 km. 431, C.F. 90013490678, rappresentato dal Dr. **Leone CANTARINI**, nella qualità di Presidente, di seguito denominato "Consorzio" in forza del deliberato del CdA n..... del .....

**PREMESSO** che:

- con Decreto del Ministero dell'Ambiente e della Tutela del Territorio e del Mare del 21-10-2009 pubblicato sulla Gazzetta Ufficiale n. 80 del 07-04-2010 è stata istituita l'area marina protetta denominata "Torre del Cerrano";
- tale area marina protetta, situata tra i comuni di Silvi e di Pineto, delimita un tratto di costa, della lunghezza di circa 7 Km , compreso tra il torrente Calvano, nel comune di Pineto, fino ad arrivare a Piazza dei Pini nel comune di Silvi. La stessa si estende fino a 3 miglia nautiche e per 6 chilometri in profondità dalla costa;
- gli Enti coinvolti dalla istituzione del Parco sono il Comune di Pineto, il Comune di Silvi, la Provincia di Teramo e la Regione Abruzzo;
- i suddetti Enti hanno convenuto, di comune accordo, di gestire l'area marina protetta "Torre del Cerrano" mediante la realizzazione di un Consorzio (CO. GES. A.M.P. "Torre del Cerrano", all'uopo istituito, a mente dell'art. 31 del D. Lgs. n. 267 del 18-08-2000;
- in data 22/03/2007 con l'atto deliberativo n. 25 il Consiglio Comunale di Silvi ha approvato :



- a) la Convenzione per l'istituzione del Consorzio di gestione, salvaguardia e valorizzazione dell'area marina protetta "Torre del Cerrano" composta da n.11 articoli -allegato A)- alla stessa deliberazione;
- b) lo Statuto del Consorzio composto da n. 33 articoli, -allegato B)- alla stessa deliberazione;

CONSIDERATO che per l'espletamento delle sue funzioni tale Consorzio di Gestione ha necessità di reperire un luogo ove ubicare strutture idonee allo svolgimento delle attività informative per turisti e fruitori dell'AMP oltre che di assistenza alla piccola pesca artigianale connesse al perseguimento dei fini cui tale Organo è preposto;

RILEVATO che temporaneamente, per l'esercizio delle funzioni del Consorzio di cui sopra, è stata collocata una struttura in C.da Piomba nei pressi del Palazzetto dello sport, sulla scorta della Delibera del Consiglio Comunale n.54 del 25 luglio 2011 e atti conseguenti:

- 1) CONVENZIONE del 12.11.2010 per occupazione dal 1.11.2010 al 31.12.2010;
- 2) Delibera di Giunta n.° 263 del 2.11.2010 per occupazione dal 1.11.2010 al 31.12.2010;
- 3) Autorizzazione per occupazione suolo Pubblico n.° 247 /10/t per occupazione dal 1.11.2010 al 31.12.2010;
- 4) Delibera di Giunta n.° 323 del 2010 per occupazione dal 1.01.2011 al 31.03.2011;
- 5) Autorizzazione per occupazione suolo Pubblico n.° 255 /10/t per occupazione dal 01.03.2011 al 31.03.2011;
- 6) Delibera di Giunta n.° 55 del 11.2011 per occupazione dal 1.04.2011 al 30.06.2011;
- 7) Autorizzazione per occupazione suolo Pubblico n.° 263 /11/t per occupazione dal 01.04.2011 al 30.06.2011;
- 8) Delibera di Giunta n.° 164 del 24.6.2011 per occupazione dal 1.07.2011 al 30.09.2011;
- 7) Autorizzazione per occupazione suolo Pubblico n.° 301 /11/t per occupazione dal 01.07.2011 al 30.09.2011

VISTO che il Parco è beneficiario di un finanziamento da parte del Ministero dell'Ambiente e Tutela del Territorio e del Mare di € 37.081,60 per la ristrutturazione dell'Info Point a Silvi, comunicato con nota n. PNM/U/0024493 del 10 novembre 2017, l'intervento di smontaggio e rimontaggio del manufatto di Via Po con ristrutturazione, intervento originariamente previsto in prossimità del ponte veicolare di Via Taranto sul torrente cerrano ma ora delocalizzato in Parco Caduti di Nassirya a causa del diniego pervenuto da parte delle Ferrovie dello Stato

DATO ATTO che è pervenuta al Comune di Silvi richiesta dal Consorzio CO. GES. A.M.P. "Torre del Cerrano" del 12 novembre 2018 prot. 2496 con la quale si chiedeva la concessione ventennale d'uso degli spazi di Parco Caduti Nassirya per il posizionamento dell'Info-Point in legno da rimuovere in località Piomba secondo anche quanto concordato e deciso nella corrispondenza intercorsa, **il progetto dell'Info-point contenuto nello studio di fattibilità tecnica ed economica allegato alla proposta di cui alla suddetta nota del 12 novembre 2018 prot. 2496;**

VISTA la nota del Funzionario Responsabile del Servizio Demanio del Comune di Silvi del 29 gennaio 2019 prot. 3019 con la quale, a seguito dell'esame da parte dell'Amministrazione Comunale della proposta progettuale per lo spostamento dell'Info-Point del Parco nella zona del Parco Caduti di Nassirja, sentito il Sindaco nonché Assessore al Demanio Marittimo, si comunicava che la stessa viene accolta e pertanto può essere avviato l'iter procedurale per l'approvazione del progetto e l'emanazione dei





provvedimenti edilizi e demaniali necessari , previo ottenimento dei pareri e nulla-osta necessari oltre che predisporre preliminarmente un'atto conventivo tra l'Ente Parco e l'Amministrazione Comunale in merito alle attività di gestione dello stesso info-point.

CONSIDERATA la nota di risposta del CO.GES. prot. n. 197 del 6 febbraio 2019 con cui veniva trasmessa al comune di Silvi una prima bozza di convenzione utile;

RILEVATO che il Comune di Silvi e' concessionario dell'area demaniale individuata dal Parco per il posizionamento dell'Info Point ricompresa nella concessione demaniale marittima n. 828/2002 rilasciata dalla Regione Abruzzo in data 12.11.2002 Rep. 828 e registrata presso l'Agenzia delle Entrate Ufficio Locale di Pescara in data 19.11.2002 al n. 1715 Serie 3 , posizione Concessoria n. W94 dell'elenco del Comune di Silvi intestata al COMUNE DI SILVI , e la successiva Licenza Suppletiva n. 02/2014/S rep. 2476 del 10.09.2014 e registrata presso l'Agenzia delle Entrate Ufficio Locale di Atri in data 11.09.2014 al n. 615 Serie 3 , in corso di validita' , per l'occupazione di n. 2 aree demaniali marittime di mq. 6.300 (ex Saila) e mq. 7.181,50 (ex campo di calcio) con le relative opere esistenti e realizzate in forza dell'intervento di "Riqualficazione dell'ex campo sportivo di Via Taranto" approvato con Delibera di C.C. n. 17 del 12.05.2006 ;

TENUTO CONTO della particolarita' dell'area ricompresa nella concessione demaniale regolata da norme e leggi che ne limitano la gestione se non attraverso l'applicazione di norme di cui al Codice della Navigazione che consentono la trasformazione dell'area demaniale , previo l'ottenimento di tutte le autorizzazioni e pareri necessari , al solo concessionario con la possibilita' unicamente di poter affidare a terzi la gestione dello stesso ai sensi dell'art. 45 bis dello stesso Codice della Navigazione che recita "Il concessionario, in casi eccezionali e per periodi determinati, previa autorizzazione dell'autorità competente, può affidare ad altri soggetti la gestione delle attività secondarie nell'ambito della concessione";

CONSIDERATO che con l'atto deliberativo n. 25 del 22/03/2007 il Consiglio Comunale di Silvi ha approvato la Convenzione per l'istituzione del Consorzio di gestione, salvaguardia e valorizzazione dell'area marina protetta "Torre del Cerrano" approvandone contestualmente lo statuto costituendo la compagine sociale dello stesso unitamente al Comune di Pineto , la Provincia di Teramo e la Regione Abruzzo e che l'Info Point e' necessario per l'esercizio delle funzioni del Consorzio;

ACCERTATO altresì che il finanziamento ottenuto dall'AMP da parte del Ministero dell'Ambiente e Tutela del Territorio e del Mare di € 37.081,60 per la dislocazione e ristrutturazione dell'Info Point del Parco esistente a Silvi alla Via Po , anch'esso realizzato su suolo pubblico comunale in forza di una convenzione intercorrente tra l'AMP e il Comune di Silvi giusta Delibera del Consiglio Comunale n.54 del 25 luglio 2011, non e' trasferibile e/o delegabile ;

CONSIDERATO altresì che l'AMP ed il Comune di Silvi sono Enti Pubblici e che l'area oggetto della presente convenzione e' ricompresa nel patrimonio dello Stato quale area demaniale marittima la cui gestione e' delegata alle Regioni e quindi ai Comuni ;

**nel rispetto della convenzione approvata con Delibera Consiglio Comunale di Silvi n. 91 del 30.09.2019, si stipula e si conviene quanto segue**



- 1) il "Comune" **AUTORIZZA** il "Consorzio" **all'installazione della struttura info-point in legno a Silvi (TE) nell'area pertinenza del Parco Caduti di Nassirya in via Garibaldi , individuata nella Planimetria unita alla presente, per una superficie complessiva di mq. 757,32 come da elaborati tecnici allegati alla presente convenzione.**
- 2) il "Consorzio" provvederà a posizionare in loco la struttura da rimuovere da via Po destinandola a fini informativi e di assistenza alla piccola pesca artigianale previo l'ottenimento di tutti i Nulla-Osta , Pareri ed Autorizzazioni necessarie da produrre al Servizio Demanio Marittimo del Comune di Silvi per il rilascio della preventiva concessione demaniale suppletiva necessaria .
- 3) il "Consorzio" ottenuta la concessione suppletiva avrà **in consegna**, dallo stesso Comune l'area demaniale come definita sopra, da parte del Servizio Demanio Marittimo del Comune di Silvi, provvederà alla realizzazione dell'intervento ed al termine dei lavori riconsegnerà al Comune di Silvi il manufatto e l'area definita e collaudata per l'uso a cui e' destinata.
- 4) Il "Comune" di Silvi si impegna e definire i procedimenti amministrativi di competenza nel piu' breve tempo possibile , fermo restando la produzione da parte del "Consorzio" della documentazione necessaria , compreso l'emanazione del successivo atto autorizzatorio ai sensi dell'art. 45 bis del Codice della Navigazione , per la gestione della struttura da parte del "Consorzio" e/o associazione e/o cooperativa e/o altro ente individuato secondo le modalita' di legge dal "Consorzio" stesso ed alla manutenzione straordinaria ove necessaria.
- 5) Il "Comune" si impegna al mantenimento della destinazione d'uso del manufatto ed al rinnovo di tutti i provvedimenti necessari per consentire la gestione dello stesso da parte del "Consorzio" fino a che lo stesso ne preveda l'uso.
- 6) il "Consorzio" si impegna a farsi carico della manutenzione ordinaria del manufatto e dell'area annessa ed ad utilizzarlo per l'uso per cui e' stato realizzato , nonche' di tutte le utenze .
- 7) Il "Consorzio" si impegna alla immediata restituzione dell'area di via Po una volta definito lo smontaggio del manufatto esistente

Si stabilisce che il Foro Competente per eventuali controversie è quello di Teramo;

**Consorzio di Gestione**  
**Area Marina Protetta Torre del Cerrano**  
Il Presidente

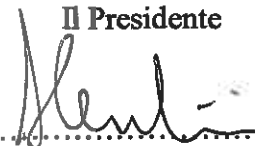
  
.....

**Comune di Silvi (Te)**  
Il Sindaco

.....



**Torre del Cerrano**  
Area Marina Protetta

Consorzio di Gestione Area Marina Protetta Torre del Cerrano  
Regione Abruzzo - Provincia di Teramo - Comuni di Pineto e Silvi



**MINISTERO DELL'AMBIENTE  
E DELLA TUTELA DEL TERRITORIO E DEL MARE**



STRALCIO CATASTALE - scala 1:1000

Comune di Silvi, Foglio 0

 Area d'intervento



**Torre  
del Cerrano**  
Area Marina Protetta

Consorzio di Gestione Area Marina Protetta Torre del Cerrano  
Regione Abruzzo - Provincia di Teramo - Comuni di Pineto e Silvi



**MINISTERO DELL'AMBIENTE  
E DELLA TUTELA DEL TERRITORIO E DEL MARE**

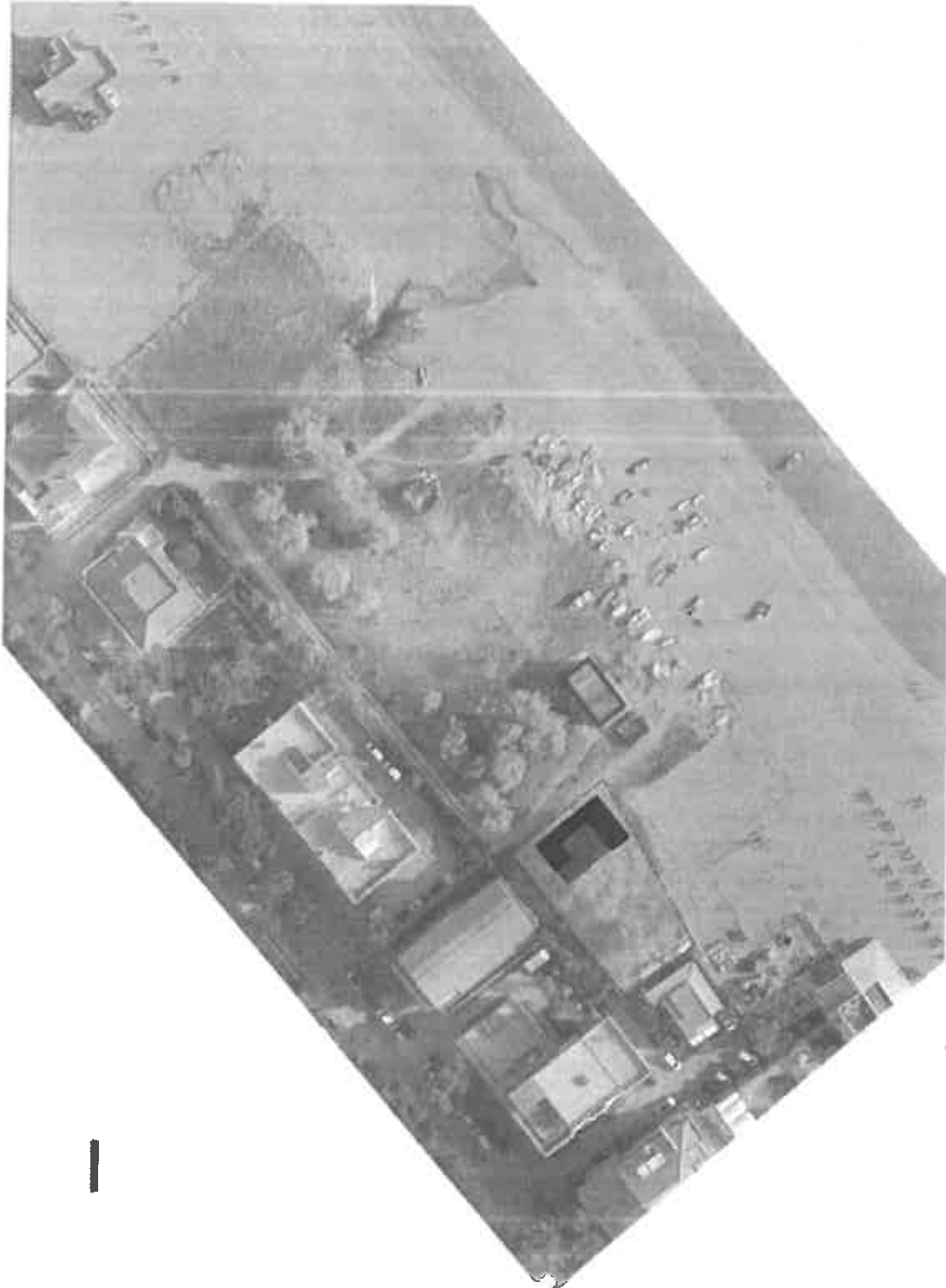

*Handwritten mark*

*Vertical handwritten text on the right margin*



**AREA D'INTERVENTO**  
Superficie Fondiaria, 757.32 m<sup>2</sup>

**PLANIMETRIA AREA D'INTERVENTO - scala 1:1000**



**Torre del Cerrano**  
Area Marina Protetta

Consorzio di Gestione Area Marina Protetta Torre del Cerrano  
Regione Abruzzo - Provincia di Teramo - Comuni di Pineto e Silvi



**MINISTERO DELL'AMBIENTE  
E DELLA TUTELA DEL TERRITORIO E DEL MARE**



PROGETTO  
1/2000

OK



**AREA D'INTERVENTO**  
Superficie Fondiaria 7.77,52 m<sup>2</sup>

**PLANIMETRIA AREA D'INTERVENTO - scala 1:500  
STATO DI PROGETTO**

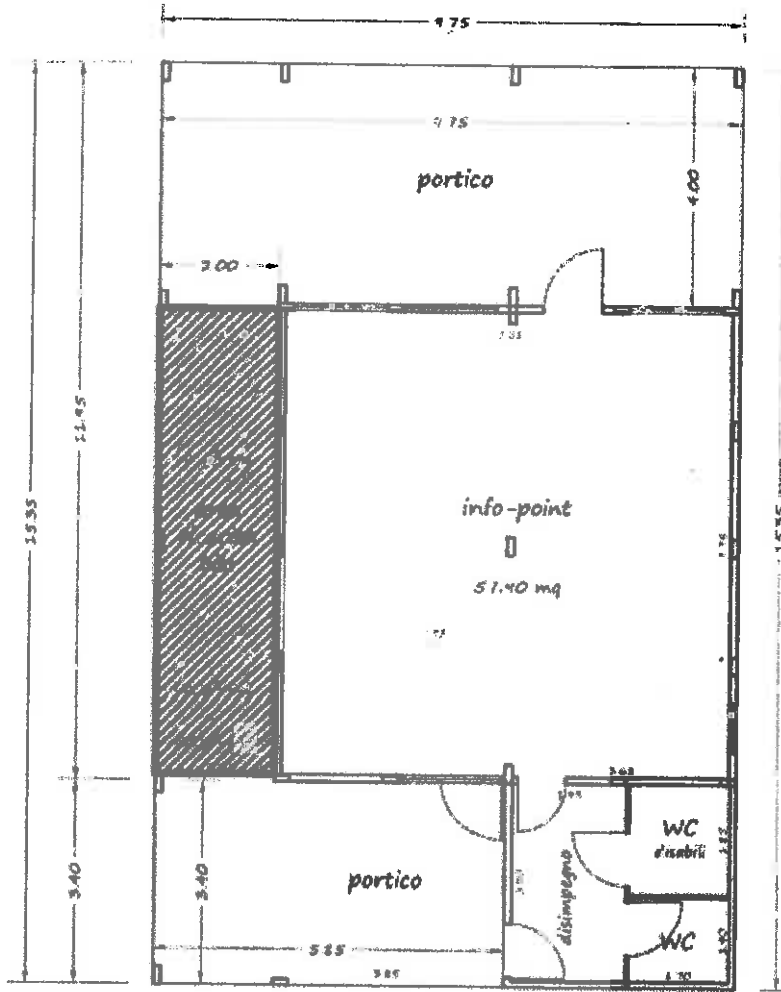
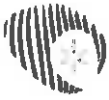

PIANTA

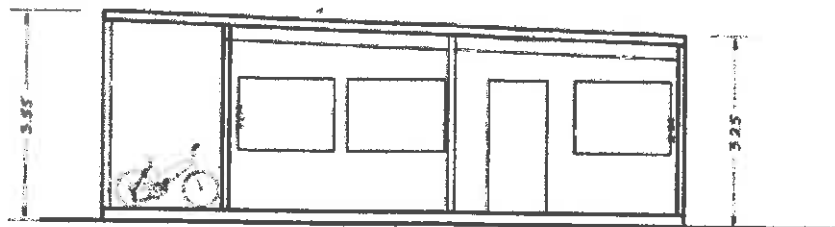

SEZIONE

PIANTA E SEZIONE - scala 1:100  
STATO DI PROGETTO





Torre  
del Cerrano  
Area Marina Protetta

Consorzio di Gestione Area Marina Protetta Torre del Cerrano  
Regione Abruzzo - Provincia di Teramo - Comuni di Pineto e Silvi



MINISTERO DELL'AMBIENTE  
E DELLA TUTELA DEL TERRITORIO E DEL MARE

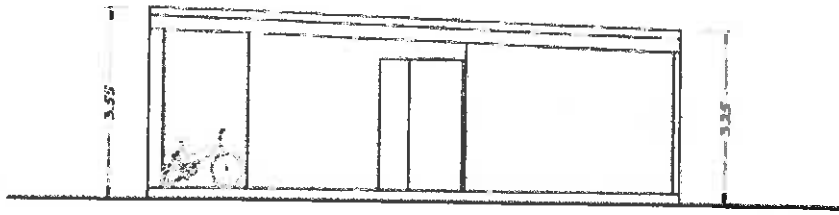

PROSPETTO SUD-OVEST

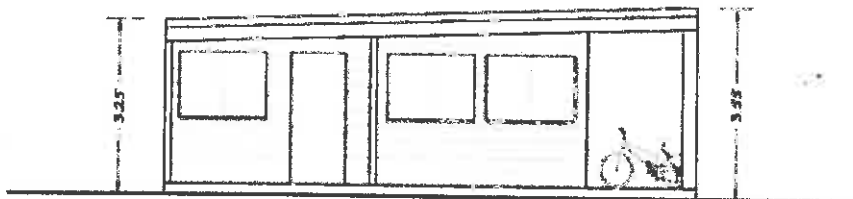

PROSPETTO NORD-EST

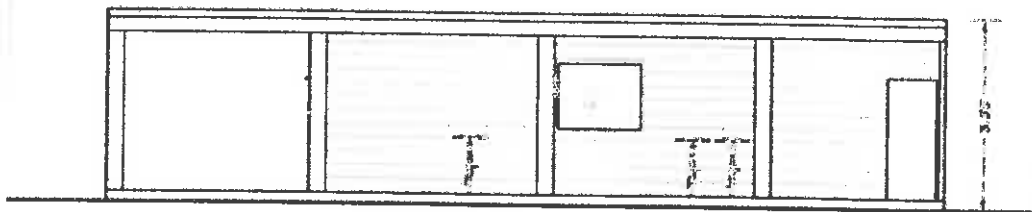

PROSPETTO NORD-OVEST

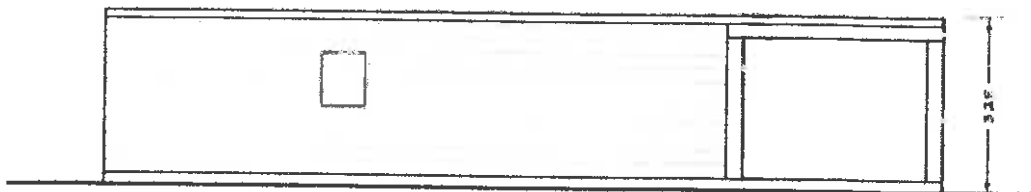

PROSPETTO SUD-EST

PROSPETTI - scala 1:100  
STATO DI PROGETTO