



Pos. CA-CDA-DELC

Delibera Consiglio di Amministrazione
Consorzio di Gestione Area Marina Protetta Torre del Cerrano

Delibera n. 140/2018	Data 27 aprile 2018	Oggetto: Indirizzi Rendiconto di Bilancio 2017 e approvazione Riaccertamento residui e Relazione Illustrativa 2017 D.Lgs. 30 marzo 2001, n.165
---------------------------------------	--------------------------------------	---

Nell'anno giorno e mese, come sopra indicato, si è riunito, in Pineto (Te), il Consiglio di Amministrazione del Consorzio di Gestione, nelle forme di legge, come riportato in verbale, a seguito di convocazione del Presidente del CdA del Consorzio Dr. Leone Cantarini, n.991 del 24 aprile 2018, che ha assunto le funzioni di Presidente dello stesso Consiglio di Amministrazione dopo l'elezione avvenuta nella seduta del 28 settembre 2015.

Sono presenti ed assenti, ed esprimono il loro voto sulla delibera i seguenti signori:

<i>Componenti</i>	<i>Favorevoli</i>	<i>Contrari</i>	<i>Astenuti</i>	<i>Assenti</i>
1) Leone CANTARINI, Presidente	X			
2) Nerina ALONZO	X			
3) Fabiano ARETUSI	X			
4) Marina DE ASCENTIIS				X
5) Pietro PALOZZO	X			

Presiede l'adunanza il Dr. Leone CANTARINI, Presidente dell'AMP. Viene richiesta la collaborazione come segretario verbalizzante il Consigliere Avv. Pietro PALOZZO.

E' presente il Direttore Arch. Fabio Vallarola per un supporto tecnico alla seduta.

Visto il titolo V della Legge 31 dicembre 1982, n. 979, "Disposizioni per la difesa del mare" e la Legge 6 dicembre 1991, n. 394 "Legge quadro sulle aree protette", in particolare agli artt.18,19 e 20, come integrata dalla legge 9 dicembre 1998, n.426 "Nuovi interventi in campo ambientale";

Visto il DM 21 ottobre 2009 "Istituzione dell'Area Marina Protetta Torre del Cerrano", pubblicato in GU 7 aprile 2010, n.80 che affida in gestione provvisoria l'Area Marina Protetta al "Consorzio di Gestione Area Marina Protetta Torre del Cerrano";

Visto il DM 28 luglio 2009 "Regolamento recante la disciplina delle attività consentite nelle diverse zone dell'area marina protetta «Torre del Cerrano»", pubblicato in G.U. 7 aprile 2010, n.80.

Visto il DM 21 gennaio 2017 n.11 "Regolamento di Esecuzione ed Organizzazione dell'area marina protetta «Torre del Cerrano»", pubblicato in G.U. 30 gennaio 2017, n.24, nonché il Disciplinare applicativo di tale Regolamento approvato con Deliberazione del Consiglio di Amministrazione n. n.112 del 13 dicembre 2017 e nulla-osta Ministero Ambiente e Tutela del Territorio e Mare n.0001147 del 19 gennaio 2018.

---o--- 1) ASSETTO ISTITUZIONALE DEL CONSORZIO

Visto lo Statuto, registrato Provincia di Teramo Rep.26370 del 7 febbraio 2008, del Consorzio di Gestione dell'Area Marina Protetta Torre del Cerrano costituitosi formalmente in data 7 febbraio 2008 dopo l'approvazione delle delibere di adesione a detto Statuto: della



Regione Abruzzo n.79/3 del 25 settembre 2007, del Comune di Silvi n.25 del 22 marzo 2007, del Comune di Pineto n.10 del 6 febbraio 2007 e della Provincia di Teramo n.3 del 6 febbraio 2007 e considerate altresì le **modifiche** allo stesso Statuto assunte in Assemblea nelle sedute del 5 agosto 2010, 31 maggio 2011 e 28 novembre 2011, 11 agosto 2014 e 22 giugno 2015, tutte ratificate dai Comuni con Deliberazione del Consiglio Comunale del *Comune di Pineto n.35 del 31 luglio 2017 e Deliberazione del Commissario straordinario del Comune di Silvi n.14 del 26 luglio 2017.*

Vista la Delibera di Assemblea del Consorzio n.12 del 28 settembre 2015 di nomina del **Consiglio di Amministrazione** e la successiva immediata prima riunione del CdA che nella stessa data ha provveduto alla elezione del **Presidente e Vice-presidente.**

Considerato che in data 22 dicembre 2016 è stato stipulato il contratto come **Direttore-Responsabile** del Consorzio, con durata triennale e decorrenza dal 1 gennaio 2017, con il Dr. Fabio Vallarola, con incarico dirigenziale, secondo quanto deciso nella seduta del Consiglio di Amministrazione n.58 del 22 dicembre 2016, di approvazione del risultato finale del concorso pubblico indetto per la selezione della figura specifica di Direttore-Responsabile con precedente Deliberazione dello stesso Consiglio n.45 del 23 settembre 2016 e pubblicato in Gazzetta Ufficiale della Repubblica Italiana, Serie Speciale Concorsi ed Esami, del 28 ottobre 2016. Affidamento dell'incarico alle condizioni previste nel CCNL comparto Dirigenza Enti Locali, in forza di quanto previsto nei Decreti del Ministero dell'Ambiente, D.M. 26.11.2003 e D.M. 25.07.2007 e D.M. 19.03.2010 e dello specifico parere positivo ricevuto dal Ministero dell'Ambiente con nota 001551 - PNM/DivII del 25 gennaio 2017 (Prot.n.122 del 25-01-2017), nonché a seguito di aspettativa non retribuita concessa dall'Ente di appartenenza.

Considerato che il Consorzio presenta la funzionalità dei propri organi con la presenza di un **Consiglio di Amministrazione** nominato con Deliberazione di Assemblea n.12 del 28 settembre 2015, che ha provveduto alla nomina del proprio Presidente Dr. Leone Cantarini in occasione della prima seduta utile, nonché il proprio organo di revisione contabile nella figura del **Revisore Unico**, nella persona del Dr. Alfonso Giansante, nominato con deliberazione dell'Assemblea n. 1/2015 del 25 marzo 2015, ed infine l'**OIV-Organismo Indipendente di Valutazione**, nella persona del Dr. Massimo Tudini, nominato con Deliberazione CdA n.41 del 1 settembre 2016 e atti conseguenti, tra cui il parere positivo della Presidenza del Consiglio-Dipartimento Funzione Pubblica n.DFP0064262 P-4.17.1.7.5 del 5-12-2016.

Richiamato il funzionamento regolare della **Commissione di Riserva**, secondo quanto previsto dalle normative vigenti e dall'art.25 dello Statuto, nominata con Decreti del Ministro dell'Ambiente n. 71 del 5 marzo 2013 e n. 73 del 13 febbraio 2014, di cui è Presidente il Prof. Paolo Dell'Anno, Commissione che esprime regolarmente i propri pareri sugli strumenti di programmazione, bilancio e regolamentazione dell'Area marina protetta tra cui, ultimi, i pareri positivi espressi sul Bilancio di Previsione 2017 e pluriennale.

---o--- 2) STRUMENTI DI PROGRAMMAZIONE DEL CONSORZIO

Considerato che in forza dell'articolo 7 del Decreto Ministeriale 21 ottobre 2009, istitutivo dell'Area Marina protetta Torre del Cerrano, e stata affidata la gestione provvisoria dell'area marina protetta al Consorzio di Gestione appositamente costituito dalla Regione Abruzzo, Provincia di Teramo e Comuni di Pineto e Silvi, nelle more della stipula della



convenzione di affidamento definitivo.

Vista la programmazione approvata dall'Assemblea nella seduta del 30 settembre 2011, nonché il Documento Programmatico 2017-2020 definito nelle sedute plenarie del CdA e dell'Assemblea del **21 ottobre 2016** tenutosi a Torre Cerrano e a Silvi, da intendersi quali documenti riassumibili in se, le **Linee Programmatiche** e il **Piano Generale di Sviluppo** del Consorzio come previsto dal D.Lgs.267/2000.

Richiamati gli obblighi attinenti al **Piano di Azione della Carta Europea del Turismo Sostenibile** che prevede la realizzazione di una serie di interventi utili alla gestione del processo inerente la CETS di cui all'assegnazione avvenuta il giorno 11 dicembre 2014 a Bruxelles presso il Parlamento Europeo.

Richiamata l'adozione avvenuta da parte dei due Comuni di Pineto e Silvi del **Piano di Gestione Siti di Interesse Comunitario "Torre del Cerrano" n.IT7120215**, attraverso la Deliberazione di Giunta del Comune di Pineto n.123 del 16 giugno 2015 e la Deliberazione di Giunta del Comune di Silvi n.152 18 giugno 2015 nonché l'adozione avvenuta da parte del Consorzio con Delibera Commissariale del Consorzio n.23 del 30 giugno 2015 e l'approvazione definitiva avvenuta con Delibera di Assemblea n.13 del 23 maggio 2017 "**Approvazione Piano di Gestione Sito di Interesse Comunitario IT7120215 "Torre del Cerrano"**", che contiene al proprio interno anche tutte le Azioni previste nel Piano di Azione della CETS.

Richiamata altresì, la deliberazione dell'Assemblea n.24 del 7 dicembre 2017 di "**Adozione proposta e Approvazione Formulario candidatura a Zona di Protezione Speciale**", trasmessa a Ministero dell'Ambiente e Tutela del Territorio e del Mare ed alla Regione Abruzzo per quanto di competenza, oltre che ai due Comuni di Pineto e Silvi.

Richiamata la Deliberazione dell'Assemblea n.12 del 23 maggio 2017 "**Rendiconto 2016 Co.Ges. A.M.P. Torre del Cerrano**" attraverso cui è stato deciso «**Di APPROVARE pertanto il Rendiconto 2016 costituito dalla Delibera di Indirizzo del Consiglio di Amministrazione, di cui all'AllegatoA, e dalla Relazione di Gestione, di cui in di cui all'AllegatoB, completa del Parere favorevole del Revisore dei Conti del 22 maggio 2017, di cui all'AllegatoC, nonché da tutti i successivi allegati tecnici**» nonché le **Deliberazioni di Assemblea n.17 del 31 luglio 2017 e n.18 del 21 agosto 2017** inerenti l'Approvazione **Conto Economico e stato Patrimoniale secondo principio contabile 4/3 allegato al D.Lgs. 118/2011 relativo all'anno 2016**, che completa il processo di approvazione del Rendiconto 2016 secondo le nuove norme di contabilità armonizzata.

Richiamate, infine, le deliberazioni dell'Assemblea del Consorzio n.10/2016 del 21 dicembre 2016 "**Indirizzi per il Bilancio di Previsione 2017...**" e n.11 del 30 dicembre 2016 "**Approvazione Bilancio di Previsione 2017 e Bilancio pluriennale 2017-2019**", nonché la Deliberazione del Consiglio di Amministrazione n.65 del 23 febbraio 2017 di "**Approvazione Programma Esecutivo di Gestione-Piano di Gestione (PEG/PdG) 2017**" e la successiva variazione operata con Deliberazione del Consiglio di Amministrazione n.92 del 13 luglio 2017 "**Approvazione Variazione PEG-PdG 2017**" conseguente alla Deliberazione n.91 del 13 luglio 2017 "**Indirizzi per variazione Bilancio 2017 in Assestamento e verifica Equilibri di Bilancio 2017**" e poi le Deliberazioni di Assemblea n.16 del 31 luglio 2017 "**Approvazione Variazione in Assestamento del Bilancio di Previsione annualità 2017**"; n.22 del 7 dicembre 2017 "**Variazioni Bilancio di**



Previsione 2017 e Bilancio pluriennale 2017-2019” e, infine n.25 del 27 dicembre 2017 ***“Terza Variazione Bilancio di Previsione 2017 e Bilancio pluriennale 2017-2019*** “ ultima variazione approvata.

Vista altresì le Deliberazioni dell'Assemblea n.23 del 7 dicembre 2017 ***“Indirizzi per il Bilancio di Previsione 2018 e Bilancio pluriennale 2018-2020”*** e n.26 del 27 dicembre 2017 ***“Approvazione Bilancio di Previsione 2018 e Bilancio pluriennale 2018-2020”***.

Richiamata la Deliberazione del Consiglio di Amministrazione n. 065 del 23 febbraio 2017 di ***“Approvazione Programma Esecutivo di Gestione-Piano di Gestione 2017”*** e la successiva variazione operata con Deliberazione del Consiglio di Amministrazione n.92 del 13 luglio 2017 ***“Approvazione Variazione PEG-PdG 2017”***, conseguente alla Deliberazione n.91 del 13 luglio 2017 ***“Indirizzi per variazione Bilancio 2017 in Assestamento e verifica Equilibri di Bilancio 2017”***, nel cui quadro allegato era già inserito l'eventuale inserimento di ulteriori somme, relative alla detrazioni strutturali di cui si sarebbe potuto avere lo stanziamento nell'arco del 2017.

Considerata l'ultima variazione del **PEG/PdG2017** nonché l'approvazione del **PEG/PdG2018** approvati con deliberazione del Consiglio di Amministrazione n.121 del 2 febbraio 2018 nonché la previsione triennale 2018-2020, come anche completato con Deliberazione n.125 del 6 marzo 2018 per l'approvazione della versione finale ISEA e SoDeCri caricati sui sistemi informativi del Ministero.

Richiamato l'art. 15, co.1, dello Statuto del Consorzio, nel quale vengono specificate le funzioni del Consiglio di Amministrazione del Consorzio di Gestione dell'Area Marina Protetta Torre del Cerrano. Così recita: ***«Il Consiglio provvede all'amministrazione ordinaria e straordinaria del Consorzio e, per il raggiungimento degli scopi sociali, gli sono riconosciute tutte le facoltà che non siano riservate dalla legge o dal presente statuto all'Assemblea consortile»***.

---o--- 4) IL RESOCONTO DELLE ATTIVITA' PEG/PdG2017

Richiamato il PEG/Piano di Gestione dell'Area Marina Protetta Torre del Cerrano del 2017, approvato come da ultima variazione, come sopra richiamato, con la deliberazione del Consiglio di Amministrazione n.121 del 2 febbraio 2018.

Considerato che il PEG/PdG 2017 è stato redatto sul modello della mappa concettuale ISEA approvata per il 2012-2015; come richiesto dal Ministero e, dopo la sua approvazione e a seguito della riduzione del finanziamento del Ministero dell'Ambiente, il Consiglio di Amministrazione, con la deliberazione con Deliberazione n.125 del 6 marzo 2018 ha provveduto all'approvazione della versione finale ISEA e SoDeCri caricati sui sistemi informativi del Ministero.

Visto che anche per attivare quanto previsto in normativa su Trasparenza e Anticorruzione è stato necessario attivare una forma di controllo di gestione per i quali si è deciso insieme all'OIV di partire dai **10 target** (macroaree) delle strategie ISEA sui quali sono state costruite le **28 azioni CETS** e le **52 azioni del SIC** - per un totale di 80 progettualità come riportate nel PdG del SIC - che, nel PEG/PdG 2017 si sono attuate attraverso **38 interventi**.

Visto che nel rispetto delle indicazioni fornite dalla Direttiva del Ministro dell'Ambiente per



l'indirizzo delle attività dirette alla conservazione della biodiversità di cui alla Direttiva n. 0048234/GAB del 21.10.2013, si è provato a rendere gli strumenti di programmazione e gestione sopra citati interoperabili e che, pertanto, con Deliberazione n.67 del 28 marzo 2017 **"Approvazione Piano Performance Uffici Co.Ges. AMP Torre del Cerrano"**

---o--- 5) IL RENDICONTO ECONOMICO 2017

Verificato pertanto che le previsioni di Bilancio 2017 e i conseguenti impegni in favore di questo Consorzio sono stati assunti da parte degli Enti facenti parte del Consorzio come segue:

Ente	Capitoli Entrata	Bilancio di Prev. 2017 DopoVariazioni	Effettiva erogazione 2017	Pevisione/ Impegno	Risorse mancanti	Eventuale Rendiconto effettivo2017	Diff.
Ministero Ambiente	Corrente 10/0; 10/2 e 50	176.805,15	176.805,15	Prot.n.16553 del 28-07-2017	0,00	176.805,15	0,00
Ministero Ambiente	Investimenti n. 75/2	124.929,24	0,00	Prot.n.24493 del 10-11-2017	124.929,24	124.929,24	124.929,24
Ministero Ambiente	Investimenti n. 75/0	149.440,30	0,00		149.440,30	149.440,30	149.440,30
Ministero Ambiente	n.70/1	27.500,00	0,00	Prot.n.23755 del 2-11-2017	27.500,00	27.500,00	27.500,00
Ministero Ambiente	n.15/0	36.044,41	18.851,23	Prot.n.26900 Del 13-12-2017	17.193,18	36.044,41	18.851,23
Ministero Ambiente	n.15/0 e 70/00	55.000,00	55.000,00	Prot.n.3753 del 23-02-2018	0,00	55.000,00	0,00
Ministero Ambiente	n.65/0	76.110,45	42.971,79	Prot.n.12117 del 28-07-2017	33.138,66	76.110,45	42.971,79
Ministero Ambiente	n.60/0	85.000,00	0,00	Prot.n.1175 del 20-01-2017	85.000,00	85.000,00	85.000,00
UE- Federparchi	n.80/0	40.000,00	0,00		40.000,00	40.000,00	40.000,00
Regione Abruzzo	Corrente 263/0;	44.150,00	0,00	NESSUNO	44.150,00	0,00	-44.150,00
Regione Abruzzo	Investimenti 90/1	300.000,00	0,00	RA/204873/17 del 1-08-2017	300.000,00	300.000,00	300.000,00
Comune di Silvi	Corrente 30/2	32.000,00	32.000,00	Det. AreaTecnica N 132del13.07.2017 N 230del19.12.2017	0,00	32.000,00	0,00
Comune di Silvi	Beni&Servizi 30/4	25.000,00	16.000,00	Atti di compensazione	9.000,00	16.000,00	-9.000,00
Comune di Pineto	Corrente 30/0	55.417,13	0,00	Det.AffariGenerali n.124del13/7/2017	0,00	55.417,13	0,00
Comune di Pineto	Beni&Servizi 30/3	53.582,87	36.312,85	Atti di compensazione	17.270,02	36.312,85	-17.270,02
Provincia di Teramo	Corrente 263/0;	6.350,00	0,00	Delibera n.366 del 22-12-2017	6.350,00	6.350,00	6.350,00
Provincia di Teramo	Beni&Servizi 31/2	41.000,00	41.000,00	Atti di compensazione	0,00	41.000,00	0,00
Privato	n. 49	667,00	667,00	Azione recupero crediti	0,00	667,00	0,00
IAT Pineto	n.34/0	2.000,00	2.000,00	Mandato 4613-1 del 20-11-2017	0,00	2.000,00	0,00
IAT Silvi	n.34/0	1.000,00	0,00	--	1000,00	2.000,00	1000,00



---o--- 5.1) EROGAZIONI IN TRASFERIMENTI ECONOMICI 2017

Visto che nella deliberazione di Variazione in Assestamento dell'Assemblea n.16 del 31 luglio 2017, si era scelto di operare in maniera tale da lasciare alla Regione Abruzzo ed alla Provincia di Teramo la possibilità di completare il trasferimento previsto entro la fine del 2017 ponendo *«l'accantonamento delle somme attualmente non disponibili totali, di Euro 50.500,00, nel Capitolo 263, "Prestazione di Servizi per progetti legati a finanziamenti degli Enti del Consorzio" in relazione alle risorse che ancora non hanno avuto una previsione di destinazione da parte della Regione Abruzzo (euro 44.150,00) e Provincia di Teramo (euro 6.350,00)».*

Considerato che mancano tutt'ora per il 2017 le previsioni e gli impegni da parte della Regione Abruzzo per Euro 44.150,00 mentre da parte della Provincia di Teramo per Euro 6.350,00 sono state deliberate le somme necessarie per cui tale mancata erogazione da parte della Regione Abruzzo, dovendole cancellare in sede di rendiconto dall'annualità 2017, andranno recuperate con l'aumento degli stanziamenti sul Bilancio 2018 come chiaramente indicato anche nella deliberazione di Assemblea di approvazione del Bilancio di Previsione n.26 del 27 dicembre 2017, dove per la Regione Abruzzo sono state previste entrate pari ad Euro 90mila dovendosi fare carico di due annualità.

Valutato pertanto opportuno che in sede di Rendiconto 2017 vengano cancellate le mancate erogazioni della Regione Abruzzo per un totale di Euro 44.150,00 riducendo le somme preventivamente accantonate al Cap. 275 del Bilancio 2017 proprio in vista del fatto che tali somme divenissero crediti di dubbia esigibilità e pertanto da cancellare in sede di rendiconto, trasferendo l'erogazione di tali somme da parte dell'ente debitore in aggiunta a quanto sarà erogato nel 2018.

Verificato che con Determinazione n.DPH004/82 del 12 aprile 2018 la Regione Abruzzo ha provveduto all'impegno di spesa di Euro 90.000,00 in favore di questo Consorzio, rispettando così quanto ipotizzato nel Bilancio di Previsione in maniera tale che si compensasse anche la mancata erogazione del 2017.

---o--- 5.2) EROGAZIONI IN BENI E SERVIZI 2017

Richiamate le **delibere di Assemblea** di Variazione del Bilancio di Previsione 2017 che fanno riferimento per ciò che concerne le contribuzioni degli enti soci del Consorzio sottoforma di beni e servizi alle precedenti deliberazioni in cui si era svolta una analisi di tale aspetto ed in particolare a quanto riportato nella Delibera di approvazione del Rendiconto 2016 n.12 del 23 maggio 2017, da cui nulla è variato, e che nel merito riparte dalla Deliberazione di Assemblea *«in Assestamento dello stesso Bilancio n.3 del 29 luglio 2016 in cui veniva evidenziata la situazione della erogazione dei Beni e Servizi da parte dei due Comuni di Pineto e Silvi come segue:*

«-Di invitare il Comune di Pineto, [...] di provvedere, in forza della possibile mancata elargizione registrata nel 2016 in termini di beni e servizi, laddove non è stata concessa la possibilità di uno spazio ombreggiato e la relativa concessione balneare, di trovare una differente forma di servizio o messa a disposizione di beni per coprire i 17.270,02 euro mancanti nello schema dei 53.582,87 euro previsti, come evidenziato in premessa. E' considerata in questa variazione di Bilancio la necessità di dover verificare in occasione del Rendiconto di Bilancio 2016, previsto per aprile 2017, la possibilità di intervenire per un recupero dell'eventuale mancato stanziamento dei Euro 17.270,02.

-Di invitare il Comune di Silvi, [...] di provvedere, in forza della possibile mancata elargizione



registrata nel 2016 in termini di beni e servizi, laddove non è stata concessa la possibilità di uno spazio ombreggio e la relativa concessione balneare, di trovare una differente forma di servizio o messa a disposizione di beni per coprire i 9mila euro mancanti nello schema dei 25mila euro previsti, come evidenziato in premessa. E' considerata in questa variazione di Bilancio la necessità di dover verificare in occasione del Rendiconto di Bilancio 2016, previsto per aprile 2017, la possibilità di intervenire per un recupero dell'eventuale mancato stanziamento dei Euro 9.000,00» e poi continua «Verificato che le perizia di stima effettuate e fatte effettuare sull'utilizzo dei beni immobili e strumentali messi a disposizione dai comuni per il Consorzio che prospettano il seguente quadro come richiamato nelle stesse delibere di Assemblea sopra richiamate:

«- Per il Comune di Pineto la stima è stata effettuata dagli Uffici Tecnici comunali e trasmessa con nota n.15724 del 13 agosto 2013 in cui risulta un totale di Euro 49.582,87 derivante dalla messa in disponibilità dei seguenti beni ed ulteriori Euro 4.000,00 per l'attività di servizi amministrativi resi da parte degli uffici comunali:

	Stima in €	Bene e/o servizio reso disponibile o finanziato
1	7.582,80	per uso Uffici Operativi dependance/IAT Villa Filiani
2	11.502,00	per uso Uffici di rappresentanza a Villa Filiani.
3	3.228,05	per uso sale Convegno di Villa Filiani.
4	17.270,02	per la Concessione Balneare temporanea a Torre Cerrano
5	10.000,00	per utilizzo area sosta in prossimità sottopasso Torre Cerrano.
TOT	49.582,87	
6	4.000,00	per assistenza servizi amministrativi, contabili e buste paga
TOT	53.582,87	

Tale stima è stata sottoposta a verifica da parte del Consorzio previo riscontro avvenuto con nota n.1502 del 21 agosto 2013 dell'AMP Torre del Cerrano a cui il Comune di Pineto ha fornito indicazioni e chiarimenti a conferma della bontà della stima fatta effettuare dai propri uffici con nota n.17246 del 12 settembre 2013:

Le ultime voci, invece, è relativa al servizio di assistenza amministrativa sulla redazione dei documenti di Bilancio, sull'assistenza nella formulazione e gestione delle posizioni economiche del personale e buste paga che dalla seconda metà del 2015 ha avviato in maniera concordata e condivisa consentendo risparmi nelle spese che il Consorzio sopportava per i servizi resi da commercialisti esterni.

Per il Comune di Silvi, dopo non aver ricevuto un parere in proprio di una stima (nota Servizio Ambiente n.12027 del 4 aprile 2013 assunta a Prot.n.665 del 16 aprile 2013), è stato incaricato un tecnico abilitato che, tramite perizia giurata presso il Tribunale Circondariale di Teramo al n.1160/13Cron. e acquisita al protocollo del Consorzio al n.1631 del 17 settembre 2013, ha indicato in Euro 7.500,00 il valore d'uso della struttura affidata al Consorzio per sei mesi sulla base della Convenzione stipulata annualmente con il Comune per l'utilizzo dei locali della IAT con annesso appartamento nel lato posteriore dell'edificio. Nel 2016 inoltre è stato messo a disposizione un ampio spazio magazzino presso la ex-scuola San Giuseppe che ha consentito al Consorzio di risparmiare i costi di custodia del proprio materiale che ammontavano a circa 1.000,00 euro annue per uno spazio di circa la metà della superficie che invece il Comune di Silvi ha mezzo a disposizione.

	Stima in €	Bene e/o servizio reso disponibile o finanziato
1	7.500,00	per uso Uffici Operativi IAT Via Garibaldi primi 6 mesi
2	7.500,00	per uso Uffici Operativi IAT Via Garibaldi secondi 6 mesi
3	9.000,00	per la Concessione Balneare temporanea a Nassiriya
TOT	24.000,00	
3	1.000,00	per uso Magazzini presso ex-scuola San Giuseppe
TOT	25.000,00	

e poi richiama « gli incontri svoltisi tra i vertici di questo Consorzio e le Amministrazioni »



comunali di Pineto e Silvi per garantire la corretta applicazione di quanto previsto nella normativa dell'AMP Torre del Cerrano in relazione alla tutela dell'habitat di duna che nel Piano di Gestione del SIC IT7120215 "Torre del Cerrano", le cui Misure di Conservazione sono il Regolamento di Esecuzione e Organizzazione dell'AMP, prevede azioni di pulizia degli arenili (REO art.15 commi 3 e 6) da effettuarsi a mano come anche indicato nelle strategie dello stesso Piano ai nn.03; 08; 12; 16; 29; 31; 32; 38; 39; 41; 43; 55; 66; 74 e 78». Ed ancora «Considerato che nel 2016 i due Comuni di Pineto e Silvi hanno adottato sistemi di pulizia degli arenili in conseguenza di tale esigenza di maggiore cura ed attenzione del Piano di gestione del SIC di cui i due comuni hanno preso atto con specifiche delibere di Giunta: al Comune di Pineto DGC n.123 del 16 giugno 2015 e al Comune di Silvi DGC n.152 del 18 giugno 2015» e poi «Visto che la pulizia degli arenili così come necessario per la tutela degli habitat dell'Area marina protetta costa ai due comuni importi maggiori di quanto costa la pulizia degli altri tratti di arenile libero fuori dall'AMP. Importo misurabile, in rapporto al costo orario di una unità lavorativa del livello necessario che si aggira intorno ai 28 euro, e che due persone in un paio d'ore percorrono il tratto di riferimento, si può riportare l'impegno dei due Comuni nei seguenti calcoli:

Spiaggia	Mq Zona B	Mq Zona C1	Costo per unità euro	Unità imp.	Giorni di 2 ore ca.	Tot ore di utilizzo	Totale euro
Comune di Pineto	50.000	96.000	28,00	2	20	40	17.920,00
Comune di Silvi	0	55.000	28,00	2	10	20	8.960,00

Somme che approssimativamente corrispondono agli importi per i quali la mancanza di affidamento delle concessioni avrebbe portato ad una riduzione dell'apporto in beni e servizi».

Considerato che tale servizio della pulizia degli arenili a mano, maggiormente oneroso per le amministrazioni comunali, non si limitava al solo 2016 e neppure al 2017, ma è divenuto e diverrà un servizio che essendo obbligatorio ora nel **Regolamento di Esecuzione e Organizzazione dell'AMP** sarà costante nel tempo, si riteneva opportuno, tramite i servizi tecnici dei due Comuni stimare il costo effettivo di tale servizio e calcolare la differenza in relazione ad una attività di pulizia ordinaria meccanizzata come è utilizzata all'esterno delle aree protette.

Verificata però la complessità di tale calcolo, anche se richiesto ufficialmente con nota n.2083 del 16 ottobre 2017, non si è ancora riusciti ad avere una stima esatta dell'aumento di costo, anche in merito alla enorme variabilità degli aspetti da considerare. Solleciti sono stati inviati a mezzo email il 7 e il 17 novembre 2017 in vista dell'ultima variazione di bilancio del 30 novembre successivo, entrambe però ancora senza riscontro.

---o--- 5.3) **ELIMINAZIONE CONTRIBUTO 2012 INESIGIBILE**

Richiamato il credito di Euro 20.000,00 che il Consorzio ha sempre vantato nei confronti della Regione Abruzzo per la partecipazione alle attività del Consorzio nell'annualità 2012 che, non erogate a quella data, sono state riportate tra i Residui Attivi anno dopo anno nei vari Rendiconti di Bilancio.

Verificato che tale credito deriva dalla approvazione del Bilancio di Previsione avvenuta con Delibera di Assemblea del 21 febbraio 2012 di approvazione del **bilancio di previsione 2012** e relativa Variazione in Assestamento avvenuta con Deliberazione di Assemblea n.6 del 3 dicembre 2012, dove, veniva spostato il credito vantato nei confronti della Regione Abruzzo in entrata al capitolo 20 di parte corrente, al capitolo 90, invece relativo agli investimenti,



appositamente nominato "*Contributo Regione Abruzzo per progetti*".

Avendo constatato che la Regione Abruzzo, pur avendo il rappresentante regionale in Assemblea regolarmente votato l'approvazione sia del Bilancio di previsione che la variazione in assestamento, da allora non ha mai provveduto al trasferimento della somma nonostante i molteplici solleciti.

Vista la recente nota della Regione Abruzzo-Dip.Turismo,Cultura e paesaggio-Servizio Governo territorio, BB.AA., Aree Protette-Ufficio Parchi e Riserve, n.RA/105786/18 del 12 aprile 2018 (assunta a Prot.n.875 del 12-04-2018), in cui, all'oggetto tale contributo, così recita: «è emerso che in merito al contributo ordinario per l'anno 2012 di Euro 20.000,00 non ci sono atti predisposti per l'impegno della somma. Tale contributo risultando inesigibile è stato eliminato».

---o--- 6) IL BILANCIO DELLA PARTECIPATA IN LIQUIDAZIONE

Richiamate le decisioni di costituzione della *Cerrano Trade* s.r.l., del Consiglio di Amministrazione nella seduta del 19 luglio 2010 (punto4), dell'Assemblea nella seduta del 5 agosto 2010 e con ratifica dello stesso Consiglio di Amministrazione nella seduta del 9 agosto 2010 e considerato che la Società *Cerrano Trade* s.r.l. è stata costituita il 5 agosto 2010 con **Socio Unico** rappresentato dal Consorzio di Gestione dell'AMP Torre del Cerrano e che ha avuto l'iscrizione alla C.C.I.A. Teramo il 9 agosto 2010, Codice Fiscale 01773220676 e con sede in via Nazionale Adriatica Km 431 di Pineto, ed inoltre la deliberazione del Consiglio di Amministrazione n.57 del 13 dicembre 2016 "*Piano razionalizzazione partecipate 2016*" in cui viene deliberato: « Di **APPROVARE** nel rispetto di quanto previsto nella *Legge di Stabilità 2015, n.109/2014, art.1 commi 611 e 612, il Piano di razionalizzazione 2016 che prevede per la partecipata diretta Cerrano Trade srl, per la quale si è già provveduto a sospendere le attività, la LIQUIDAZIONE, secondo il percorso avviato con le Deliberazioni del Consiglio di Amministrazione e le Deliberazioni di Assemblea come in premessa richiamate*» di cui nello specifico si richiamano tutte le deliberazioni sul tema della liquidazione della partecipata.

Richiamate le principali Deliberazioni di Assemblea assunte nel merito:

.2 del 2 maggio 2016 "*Indirizzi Bilancio 2015 e Liquidazione Cerrano Trade srl*". n

.5 del 8 settembre 2016 "*Aumento contribuzione da parte degli enti parte del Consorzio di gestione AMP Torre del Cerrano da iscrivere sul Bilancio Pluriennale 2016-2018*". n

Considerato che in merito alla liquidazione della *Cerrano Trade* srl si è provveduto all'approvazione di un Accordo di Composizione del debito per il quale sono state stanziare risorse specifiche in forza di quanto deciso dal Consiglio di Amministrazione con deliberazione n.43 del 19 settembre 2016 e successivamente con deliberazione n.138 del 12 aprile 2018 "*Accordo di Composizione 2018 per liquidazione Cerrano Trade srl*".

Visto che con nota del 27 aprile 2018 la liquidatrice della *Cerrano Trade* ha inviato il bilancio al 31 dicembre 2017 della *Cerrano Trade* srl completo degli allegati previsti dal OIC, nota completa di allegati, e di verbale di approvazione dell'Assemblea della *Cerrano Trade* srl tenutasi il 29 gennaio 2018, materiali assunti al protocollo n.1009 del 27 aprile 2018 e parzialmente riportati in allegato.



Verificato il rispetto di tutte le scadenze inerenti le ricognizioni delle Partecipate sia ordinarie, ultima la deliberazione del Consiglio di Amministrazione n.118 del 29 gennaio 2018, che straordinarie, ultima la Deliberazione del Consiglio di Amministrazione n.99 del 26 settembre 2017, deliberate regolarmente anche dall'Assemblea, nei tempi previsti per legge, e pubblicate anche nella sezione Trasparenza del sito.

---o--- RESOCONTO PEG/PdG 2017 e RELAZIONE ILLUSTRATIVA

Considerato che con nota del Ministero n.PNM-3271 del 15 febbraio 2018 ha evidenziato, anticipatamente quest'anno, la necessità che *«al fine di avviare le procedure amministrative propedeutiche al calcolo ed alla successiva assegnazione delle quote di riparto [...] codesti spettabili Enti dovranno, nei tempi e nelle modalità di seguito indicati»* completare una serie di attività indicate tra cui aggiornamento So.De.Cri. e ISEA.

Visto che questo Consorzio ha allora provveduto con tempestività, attraverso la **Deliberazione del Consiglio di Amministrazione n.125 del 6 marzo 2018 "Resoconto SoDeCri 2017-2018 e ISEA 2017"** ad approvare tutti i passaggi richiesti compresi So.De.Cri. e ISEA.

Considerato, quindi, che il **PEG/PdG2017** è stato aggiornato, approvato e relazionato nei seguenti passaggi che si riepilogano:

- Deliberazione del Consiglio di Amministrazione n. 065 del 23 febbraio 2017 di **"Approvazione Programma Esecutivo di Gestione-Piano di Gestione 2017"**.
- Deliberazione del Consiglio di Amministrazione n.92 del 13 luglio 2017 **"Approvazione Variazione PEG-PdG 2017"**.
- Deliberazione del Consiglio di Amministrazione n.121 del 02 febbraio 2018 **"Ultima Variazione assestamento PEG/PdG2017 e PEG/Piano di Gestione 2018 e pluriennale 2018/2020"**.
- Deliberazione del Consiglio di Amministrazione n.125 del 6 marzo 2018 **"Resoconto SoDeCri 2017-2018 e ISEA 2017"**.

Ritenuto opportuno riportare in allegato il quadro della reale attuazione del Programma Esecutivo di Gestione/Piano di Gestione 2017 (PEG/PdG2017) sotto forma di "Relazione Illustrativa dei Risultati Gestione 2017" che riprende l'ultima variazione effettuata e la valutazione espressa in termini percentuali di realizzazione dal Direttore nell'allegato alla Deliberazione del Consiglio di Amministrazione n.125 del 6 marzo 2018.

Visto, inoltre, che ai sensi del Titolo V del D.Lgs.30 marzo 2001, n.165 è necessario produrre la **"Relazione Illustrativa 2017"** delle Rilevazioni previste e indicate precisamente nella **Circolare n.12** del Ministero dell'Economia e delle Finanze- Dipartimento della Ragioneria generale dello Stato- Ispettorato Generale per gli Ordinamenti del personale e l'Analisi dei Costi del lavoro Pubblico, come anche evidenziato dal Revisore dei Conti con nota del 24 aprile 2018 (Prot.n.995 del 24-04-2018).

Considerato che vista la ridotta dimensione del Consorzio la stessa relazione illustrativa di resoconto dei risultati del PEG/PdG 2017 può essere utilizzata come **"Relazione Illustrativa 2017"** per quanto previsto al Titolo V del D.Lgs.30 marzo 2001, n.165.

---o---

Richiamati:



- l'articolo 228, comma 3, del d.Lgs. n. 267/2000.
- l'articolo 3, comma 4, del d.Lgs. n. 118/2011.

Richiamato altresì il principio contabile applicato concernente la contabilità finanziaria (all. n. 4/2 al D.Lgs. n. 118/2011 e s.m. e i.) ed in particolare il punto 9.1 inerente il riaccertamento ordinario dei residui.

Dato atto che, alla luce della normativa sopra richiamata, tramite deliberazione del **Consiglio di Amministrazione** in vista dell'approvazione del rendiconto di gestione, viene disposto il riaccertamento ordinario dei residui, attraverso il quale si procede alla cancellazione dei residui attivi e passivi.

Considerato che la reimputazione dei residui passivi non esigibili nell'esercizio a cui è riferito il rendiconto comporta:

- a) na variazione del bilancio di previsione in corso di gestione, al fine di istituire o incrementare gli stanziamenti cui le spese devono essere imputate;
- b) I trasferimento all'esercizio di re-imputazione anche della "copertura", che l'impegno aveva nell'esercizio cui era stato inizialmente imputato, attraverso il fondo pluriennale vincolato. La costituzione o l'incremento di tale fondo è escluso solo in caso di contestuale re-imputazione di entrate e spese correlate;

Tenuto conto che con Determinazione del Direttore n.80 del 26 aprile 2018 "**Riaccertamento dei Residui Attivi e Passivi al 31 dicembre 2017**" è stata effettuata la RICOGNIZIONE DEI RESIDUI ATTIVI E PASSIVI AL 31/12/2017 AI FINI DELL'APPROVAZIONE DEL RENDICONTO DI GESTIONE

Visto il parere positivo espresso in data 27 aprile 2018 dal **Revisore dei Conti** sul "Riaccertamento Ordinario dei Residui" (*allegato B*) ex art.3 comma 4 D.Lgs.118/20011, come modificato dal D.Lgs. 126/2014.

---o---

Considerato che al Presidente dell'Assemblea del Consorzio è già stata richiesta la Convocazione della seduta utile alla approvazione definitiva del Rendiconto di Bilancio 2016 con nota n.970 del 20 aprile 2018.

Visto il **D.Lgs. 18 agosto 2000, n.267**, Testo Unico Enti Locali, in particolare in particolare gli artt.164 e 164 relativi al bilancio e l'art.183 "Impegno di Spesa", nonché il **Regolamento interno di Contabilità** del Consorzio approvato con Deliberazione n.18 del 18 aprile 2011, in particolare l'intero Capo V relativo alla "gestione delle spese".

Richiamato il **Regolamento di Contabilità** del Consorzio di Gestione dell'AMP Torre del Cerrano approvato con Delibera del Consiglio di Amministrazione n.18 del 18 aprile 2001.

Visto il **D.Lgs. 18 agosto 2000, n.267**, Testo Unico Enti Locali, in particolare i Titoli II e III relativi al Bilancio.

**Ad unanimità dei voti legalmente resi nei modi e termini di legge
DELIBERA**



Di considerare le premesse parte integrante della presente deliberazione.

1. Di **ADOTTARE** per il **Rendiconto 2017**, da portare in approvazione alla prima seduta, di cui si è già richiesta convocazione, dell'Assemblea del Consorzio, i seguenti indirizzi volti a definire, come spiegato in premessa, lo stato delle mancate entrate registrate nel 2017:
 - a) La erogazione in **beni e servizi non elargiti** sotto-forma di concessioni balneari viene coperta con i servizi resi per la pulizia a mano degli arenili in Zona B e C1, come calcolato in premessa, resi obbligatori nel 2017, dall'approvazione del Regolamento di Esecuzione e Organizzazione (D.M. n.11 del 12-01-2017).
 - b) La mancata erogazione economica di **Euro 44.150,00** da parte della Regione Abruzzo cautelativamente accantonate nel Cap. 275 del Bilancio 2017, che viene trasposta sul Bilancio 2018 in aggiunta ai fondi già previsti e il relativo capitolo azzerato in questa ultima sede di Rendiconto.

Di conseguenza adottare i Conti di Bilancio Entrate e Uscite come in allegato (**Allegati A**) soggetti alle variazioni conseguenti i riaccertamenti sotto approvati ed eventuali ulteriori modifiche da verificare in sede di stesura finale della deliberazione di Assemblea.

2. D
i prevedere pertanto, per quanto indicato sopra al punto 1b la eliminazione del contributo della Regione Abruzzo per il 2017 dal Rendiconto seguendo quanto previsto nelle deliberazioni di Assemblea precedente, richiamate in premessa, che vedono il recupero della somma nell'annualità 2018:

Ente	Previsione Bilancio 2018 attuale	Risorse mancanti nel 2017
Regione Abruzzo	44.150,00	44.150,00

3. D
i **APPROVARE** ai sensi dell'articolo 3, comma 4, del D.Lgs. n. 118/2011 ed in ossequio al principio contabile all. 4/2 al citato decreto, punto 9.1, i seguenti residui attivi e passivi cancellati, reimputati e mantenuti alla data del 31 dicembre 2017, risultanti dall'operazione di riaccertamento ordinario di cui alla Determinazione del Direttore n. 80 del 26 aprile 2018, su cui ha espresso parere positivo in data 26 aprile 2018 il Revisore dei Conti (**Allegato B**) riassumibili come segue:

ELENCO	IMPORTO
Residui attivi cancellati definitivamente provenienti dalla gestione dei residui	20.000,00
Residui attivi cancellati definitivamente provenienti dalla gestione di competenza	44.150,00
Residui passivi cancellati definitivamente provenienti dalla gestione dei residui	23.935,19
Residui passivi cancellati definitivamente provenienti dalla gestione di competenza	6,44
Residui attivi reimputati provenienti dalla gestione di competenza	-
Residui passivi reimputati provenienti dalla gestione di competenza	202.773,44
Residui attivi conservati al 31 dicembre 2017 provenienti dalla gestione dei residui	31.555,16



Residui attivi conservati al 31 dicembre 2017 provenienti dalla gestione di competenza	798.042,56
Residui passivi conservati al 31 dicembre 2017 provenienti dalla gestione dei residui	104.360,30
Residui passivi conservati al 31 dicembre 2017 provenienti dalla gestione di competenza	514.482,18

4. Di prendere atto della relazione e quadro di rendiconto sulla attuazione del **PEG/Piano di Gestione 2017**, utile anche quale *“Relazione Illustrativa 2017”* delle Rilevazioni del Titolo V del D.Lgs.30 marzo 2001, n.165, come in allegato (*Allegato C*) e di prendere atto, altresì, dell'avvenuta pubblicazione sul sito dell'Area marina protetta di tutti i dati relativi alle *“Attività dirette alla Conservazione della Biodiversità”* (Programma Eco-rendiconto).

5. D
i prendere atto del Bilancio al 31-12-2017 della partecipata *Cerrano Trade* srl in liquidazione, secondo lo schema predisposto dalla liquidatrice come allegato alla presente (*Allegato D*) già approvato dal Presidente del Consiglio di Amministrazione nella Assemblea della Società del 29 gennaio 2018, a cui ha fatto seguito la deliberazione del Consiglio di Amministrazione n.138 del 12 aprile 2018 inerente l'avvio del conseguente Accordo di Composizione.

6. Di trasmettere alla Assemblea tali indirizzi del Rendiconto 2017 e gli altri documenti di accompagnamento già predisposti, completi della presente deliberazione per l'approvazione finale, per quanto di competenza.

7. Di chiedere all'Assemblea una deliberazione specifica in esito alla rinuncia del contributo di Euro **20mila dovuto per l'annualità 2012** e di cui si è chiesta la cancellazione da parte della Regione Abruzzo-Dip.Turismo,Cultura e aesaggio-Servizio Governo territrio,BB.AA., Aree Protette-Ufficio Parchi e Riserve, con nota n.RA/105786/18 del 12 aprile 2018 (assunta a Prot.n.875 del 12-04-2018), come richiamato in premessa.

Di dichiarare il presente atto immediatamente eseguibile ai sensi dell'art.134 del Testo Unico Enti Locali D.Lgs. n.267/2000.

Di pubblicare la presente Delibera sul sito dell'Area Marina Protetta: www.torredelcerrano.it, in osservanza a quanto previsto dall'art.124 del D.Lgs. 267/2000, nel rispetto di quanto previsto dalla Legge 18 giugno 2009, n.69, art.32, che obbliga alla sola pubblicazione a mezzo sito informatico e attraverso le modalità indicate nel Decreto Legislativo n.235/2010 *“Codice dell'Amministrazione Digitale”*.

Letto, approvato e sottoscritto

Il Segretario Verbalizzante
Avv. Pietro PALOZZO

.....

Il Presidente
Dr. Leone CANTARINI

.....



Parere Regolarità Tecnica e Contabile
Art.49 D.Lgs 18 Agosto 2000, n.267 TUEL

FAVOREVOLE

Il Responsabile
dell' Area Marina Protetta
Dr. Fabio VALLAROLA

Certificato di pubblicazione

Art.124 D.Lgs 18. Agosto 2000, n.267 TUEL
Si certifica che la presente deliberazione è stata pubblicata sul
sito ufficiale Area Marina Protetta "www.torredelcerrano.it"
ai sensi della Delibera CdA n.6 del 18.02.2011, in data:

27 APR. 2018

Il Responsabile
dell' Area Marina Protetta
Dr. Fabio VALLAROLA

VISTO
Operatore Area Amm.va



Allegato A

CONTO DEL BILANCIO - GESTIONE DELLE ENTRATE ANNO 2017

TITOLO, TIPOLOGIA	DENOMINAZIONE	Residui attivi al 1/1/2017 (RS)		Riscossioni in competenza (RC)		Riscossioni in competenza (RR)		Riscossioni in competenza (RR)		Riscossioni in competenza (RR)		Riscossioni in competenza (RR)		Riscossioni in competenza (RR)		Riscossioni in competenza (RR)			
		CP	CS	RR	RC	RR	RC	RR	RC	RR	RC	RR	RC	RR	RC	RR	RC	RR	
FONDO PLURIENNALE VINCOLATO PER SPESE		CP		0,00															
FONDO PLURIENNALE VINCOLATO PER SPESE IN CONTO CAPITALE (*)		CP		48.651,46															
UTILIZZO AVANZO DI AMMINISTRAZIONE **		CP		6.000,00															
Titolo 2		Trasferimenti correnti																	
30101	Tipologia 101 Trasferimenti correnti da Amministrazioni pubbliche	RS	CP	CS	RR	RC	TR	RR	RC	CS	RR	RC	CS	RR	RC	CS	RR	RC	
					112.500,00	358.358,33	470.858,33	112.500,00	358.358,33	470.858,33	0,00	0,00	0,00	0,00	0,00	0,00	0,00	0,00	0,00
20185	Tipologia 185 Trasferimenti correnti dall'Unione Europea e dal resto del mondo	RS	CP	CS	RR	RC	TR	RR	RC	CS	RR	RC	CS	RR	RC	CS	RR	RC	
					0,00	0,00	0,00	0,00	0,00	0,00	0,00	0,00	0,00	0,00	0,00	0,00	0,00	0,00	0,00
20000	Totale Titolo 2 - Trasferimenti correnti	RS	CP	CS	RR	RC	TR	RR	RC	CS	RR	RC	CS	RR	RC	CS	RR	RC	
					112.500,00	358.358,33	470.858,33	112.500,00	358.358,33	470.858,33	0,00	0,00	0,00	0,00	0,00	0,00	0,00	0,00	0,00
Titolo 3		Entrate autorizzative																	
30000	Tipologia 300 Entrate autorizzative	RS	CP	CS	RR	RC	TR	RR	RC	CS	RR	RC	CS	RR	RC	CS	RR	RC	
					0,00	5,00	5,00	0,00	0,00	0,00	0,00	0,00	0,00	0,00	0,00	0,00	0,00	0,00	0,00
30000	Totale Titolo 3 - Entrate autorizzative	RS	CP	CS	RR	RC	TR	RR	RC	CS	RR	RC	CS	RR	RC	CS	RR	RC	
					0,00	5,00	5,00	0,00	0,00	0,00	0,00	0,00	0,00	0,00	0,00	0,00	0,00	0,00	0,00
40000	Tipologia 400 Contributi agli Investimenti	RS	CP	CS	RR	RC	TR	RR	RC	CS	RR	RC	CS	RR	RC	CS	RR	RC	
					181.249,60	632.618,99	1.013.869,59	132.500,00	138.778,66	263.278,66	0,00	0,00	0,00	0,00	0,00	0,00	0,00	0,00	0,00
					832.619,99	1.013.869,59	1.826.748,18	132.500,00	138.778,66	263.278,66	0,00	0,00	0,00	0,00	0,00	0,00	0,00	0,00	0,00
					48.749,60	701.941,33	750.590,93	48.749,60	48.749,60	48.749,60	0,00	0,00	0,00	0,00	0,00	0,00	0,00	0,00	0,00

OR



CONTO DEL BILANCIO - GESTIONE DELLE ENTRATE ANNO 2017

TITOLO, TIPOLOGIA	DENOMINAZIONE	Residui attivi al 1/1/2017 (RS)			Riscossioni in credito (RR)			Riaccantonamento residui (R)			Maggiori o minori entrate di competenza -A-CP (5)			Residui attivi da esercizi precedenti (EP-RS-RRA-R)		
		Previsioni definitive di competenza (CP)	Previsioni definitive di cassa (CS)	Totale (TR)	Riscossioni in competenza (RC)	Riscossioni in cassa (CS)	Totale (TR)	Accantonamenti (A)	Maggiori o minori entrate di cassa -TR-CS (5)	Residui attivi da esercizio di competenza (EC-A-CP)	Totale residui attivi da riportare (TR-EP-EC)					
40000	Totale Titolo 4 Entrate in conto capitale	RS CP CS	181.249,60 832.619,99 1.013.869,59	RR RC TR	132.500,00 130.778,86 263.278,86	R A CS	0,00 832.619,99 -750.590,93	CP	0,00 0,00 0,00	EP EC TR	48.749,60 701.841,33 750.590,93					
70000	Totale Titolo 7 Anticipazioni ed Istituto Incassato/Cassiere	RS CP CS	0,00 92.592,33 92.592,33	RR RC TR	0,00 0,00 0,00	R A CS	0,00 0,00 -92.592,33	CP	0,00 0,00 0,00	EP EC TR	0,00 0,00 0,00					
70000	Totale Titolo 7 Anticipazioni ed Istituto Incassato/Cassiere	RS CP CS	0,00 92.592,33 92.592,33	RR RC TR	0,00 0,00 0,00	R A CS	0,00 0,00 -92.592,33	CP	0,00 0,00 0,00	EP EC TR	0,00 0,00 0,00					
90100	Totale Titolo 9 Entrate per conto terzi e partite di giro	RS CP CS	768,02 107.450,00 108.218,02	RR RC TR	0,00 97.796,24 97.796,24	R A CS	0,00 97.796,24 -10.421,78	CP	0,00 0,00 0,00	EP EC TR	768,02 0,00 768,02					
90200	Totale Titolo 9 Entrate per conto terzi	RS CP CS	2.000,00 3.000,00 5.000,00	RR RC TR	0,00 0,00 0,00	R A CS	0,00 0,00 -5.000,00	CP	0,00 0,00 0,00	EP EC TR	2.000,00 0,00 2.000,00					
90000	Totale Titolo 9 Entrate per conto terzi e partite di giro	RS CP CS	2.768,02 110.450,00 113.218,02	RR RC TR	0,00 97.796,24 97.796,24	R A CS	0,00 97.796,24 -15.421,78	CP	0,00 0,00 0,00	EP EC TR	2.768,02 0,00 2.768,02					
TOTALE TITOLI		RS CP CS	298.555,16 1.539.951,04 1.842.506,20	RR RC TR	245.000,00 537.636,86 832.636,86	R A CS	0,00 1.439.829,42 -1.009.869,34	CP	0,00 0,00 0,00	EP EC TR	51.555,16 842.192,56 893.747,72					
TOTALE GENERALE DELLE ENTRATE		RS CP CS	298.555,16 1.539.951,04 1.842.506,20	RR RC TR	245.000,00 537.636,86 832.636,86	R A CS	0,00 1.439.829,42 -1.009.869,34	CP	0,00 0,00 0,00	EP EC TR	51.555,16 842.192,56 893.747,72					



CONTO DEL BILANCIO - GESTIONE DELLE SPESE ANNO 2017

MISSIONE, PROGRAMMA, TITOLO	Residui passivi al 1/1/2017 (RS)		Pagamenti in crediti (PR)		Riaccontamento residui (R)		Economie di competenza (ECP-CP-I-FPV)	Residui passivi da esercizi precedenti (EP-RS-PR-R)	
	Previdenti definitive di competenza (CP)	Previdenti definitive di cassa (CS)	Pagamenti in competenza (PC)	Totale pagamenti (TP-PR-PC)	Impegni (I)	Fondo pluriennale vincolato (FPV)		Residui passivi da esercizio di competenza (EC-CP-I-FPV)	Totale residui passivi da riportare (TR-EP-EC)
DENOMINAZIONE	CP 0,00								
AREA MARINA PROTETTA									
01 - 01 Programma 01 Organi istituzionali									
Totale 1	RS	16.969,80	PR	16.969,80	R	0,00	0,00	EP	100,00
	CP	109.591,47	PC	101.959,55	I	107.891,62	ECP	EC	5.932,07
	CS	126.561,27	TP	118.829,35	FPV	0,00		TR	6.032,07
Totale programma 01	RS	16.969,80	PR	16.969,80	R	0,00	0,00	EP	100,00
	CP	109.591,47	PC	101.959,55	I	107.891,62	ECP	EC	5.932,07
	CS	126.561,27	TP	118.829,35	FPV	0,00		TR	6.032,07
01 - 02 Programma 02 Soprintendenza generale									
Totale 1	RS	1.488,47	PR	1.488,47	R	0,00	0,00	EP	79,90
	CP	4.850,00	PC	4.156,97	I	4.599,33	ECP	EC	442,36
	CS	6.418,37	TP	5.645,44	FPV	0,00		TR	522,26
Totale programma 02	RS	1.488,47	PR	1.488,47	R	0,00	0,00	EP	79,90
	CP	4.850,00	PC	4.156,97	I	4.599,33	ECP	EC	442,36
	CS	6.418,37	TP	5.645,44	FPV	0,00		TR	522,26
01 - 03 Programma 03 Gestione economica, finanziaria, programmazione, provveditorato									
Totale 1	RS	19.876,93	PR	18.085,49	R	0,00	0,00	EP	1.590,44
	CP	50.717,24	PC	15.770,08	I	46.443,35	ECP	EC	30.673,27
	CS	70.394,17	TP	33.856,57	FPV	0,00		TR	32.263,71
Totale programma 03	RS	19.876,93	PR	18.085,49	R	0,00	0,00	EP	1.590,44
	CP	50.717,24	PC	15.770,08	I	46.443,35	ECP	EC	30.673,27
	CS	70.394,17	TP	33.856,57	FPV	0,00		TR	32.263,71
01 - 10 Programma 10 Risorse umane									
Totale 1	RS	3.801,40	PR	801,40	R	0,00	0,00	EP	3.000,00
	CP	102.379,59	PC	80.622,46	I	97.811,75	ECP	EC	17.189,27
	CS	106.180,99	TP	81.423,86	FPV	0,00		TR	20.189,27
Totale programma 10	RS	3.801,40	PR	801,40	R	0,00	0,00	EP	3.000,00
	CP	102.379,59	PC	80.622,46	I	97.811,75	ECP	EC	17.189,27
	CS	106.180,99	TP	81.423,86	FPV	0,00		TR	20.189,27



CONTO DEL BILANCIO - GESTIONE DELLE SPESE ANNO 2017

MISSIONE, PROGRAMMA, TITOLO	DENOMINAZIONE	Residui passivi al 1/1/2017 (RS)		Pagamenti in circolazione (PR)		Riscattamento residui (R)		Economia di competenza (ECP=CP-LFPV)		Residui passivi da esercizi precedenti (EP=RS-PR+R)	
		Provisioni definitive di competenza (CP)	Provisioni definitive di cassa (CS)	Totale pagamenti (TP=PR+PC)	Totale pagamenti vincolato (FPV)	Impegni (I)	Fondo pluriennale vincolato (FPV)	Totale residui passivi da riportare (TR=EP+ED)			
68-01 Programma 01	Risultato esercizio di gestione	CP 1.110.321,39	CS 1.361.381,41	PC 404.941,06	FPV 530.308,63	I 1.056.261,71	FPV 0,00	ECP 52.060,18	EP 661.320,65	EC 782.012,60	TR
Totale programma 01	Chiusura Anticipazioni ricevute e rimborsate	0,00	0,00	0,00	0,00	0,00	0,00	0,00	0,00	0,00	0,00
Totale programma 01	Riscattazione anticipazione di spesa	92.592,33	92.592,33	0,00	0,00	0,00	0,00	92.592,33	0,00	0,00	0,00
TOTALE MISSIONE 01	Anticipazioni ricevute	92.592,33	92.592,33	0,00	0,00	0,00	0,00	92.592,33	0,00	0,00	0,00
69-01 Programma 01	Servizi per conto terzi	RS 5.494,23	CP 110.450,00	PR 3.672,36	PC 98.211,86	R 0,00	I 98.295,30	ECP 12.154,70	EP 1.821,85	EC 83,44	TR 1.905,29
Totale programma 01	Servizi per conto terzi e partite di giro	112.191,64	112.191,64	101.884,24	101.884,24	0,00	0,00	12.154,70	1.821,85	83,44	1.905,29
TOTALE MISSIONE 01	Servizi per conto terzi	112.191,64	112.191,64	101.884,24	101.884,24	0,00	0,00	12.154,70	1.821,85	83,44	1.905,29
TOTALE DELLE MISSIONI		236.923,32	1.594.602,52	170.627,83	709.618,75	0,00	1.428.880,81	167.721,71	128.295,49	717.262,06	945.557,56
TOTALE GENERALE DELLE SPESE		236.923,32	1.594.602,52	170.627,83	709.618,75	0,00	1.428.880,81	167.721,71	128.295,49	717.262,06	945.557,56



Allegato B

Parere Revisore dei Conti



Oggetto: Parere n.1 2018. Riaccertamento ordinario dei residui ex art. 3 comma 4 D.Lgs 118/2011, come modificato dal D. lgs 126/2014.

Il sottoscritto Giansante Alfonso, revisore unico del Consorzio di Gestione Area Marina Protetta Torre del Cerrano, nominato con delibera Assemblea n.1 del 25/03/2015, ricevuto in data 26/04/2018 la proposta di deliberazione del Consiglio di Amministrazione di "Riaccertamento ordinario dei residui".

Tenuto conto che:

a) l'articolo art. 3 comma 4 D.Lgs 118/2011 prevede che: *«Al fine di dare attuazione al principio contabile generale della competenza finanziaria enunciato nell'allegato 1, gli enti di cui al comma 1 provvedono, annualmente, al riaccertamento dei residui attivi e passivi, verificando, ai fini del rendiconto, le ragioni del loro mantenimento»*,

b) il principio contabile applicato 4/2 al punto 9.1 prevede che: *«Il riaccertamento ordinario dei residui trova specifica evidenza nel rendiconto finanziario, ed è effettuato annualmente, con un'unica deliberazione della giunta, previa acquisizione del parere dell'organo di revisione, in vista dell'approvazione del rendiconto»*;

c) il citato articolo art. 3 comma 4 stabilisce le seguenti regole per la conservazione dei residui e per la reimputazione di accertamenti ed impegni: *«Possono essere conservati tra i residui attivi le entrate accertate esigibili nell'esercizio di riferimento, ma non incassate. Possono essere conservate tra i residui passivi le spese impegnate, liquidate o liquidabili nel corso dell'esercizio, ma non pagate. Le entrate e le spese accertate e impegnate non esigibili nell'esercizio considerato, sono immediatamente reimputate all'esercizio in cui sono esigibili. La reimputazione degli impegni è effettuata incrementando, di pari importo, il fondo pluriennale di spesa, al fine di consentire, nell'entrata degli esercizi successivi, l'iscrizione del fondo pluriennale vincolato a copertura delle spese reimputate. La costituzione del fondo pluriennale vincolato non è effettuata in caso di reimputazione contestuale di entrate e di spese. Le variazioni agli stanziamenti del fondo pluriennale vincolato e agli stanziamenti correlati, dell'esercizio in corso e dell'esercizio precedente, necessarie alla reimputazione delle entrate e delle spese riaccertate, sono effettuate con provvedimento amministrativo della giunta entro i termini previsti per l'approvazione del rendiconto dell'esercizio precedente. Il riaccertamento ordinario dei residui è effettuato anche nel corso dell'esercizio provvisorio o della gestione provvisoria. Al termine delle procedure di riaccertamento non sono conservati residui cui non corrispondono obbligazioni giuridicamente perfezionate»*.

Tenuto conto che i residui approvati con il conto del bilancio 2016 non possono essere oggetto di ulteriori reimputazioni ma possono costituire economie o diseconomie di bilancio;

Esaminata la richiamata proposta deliberativa, unitamente alla documentazione allegata e ad ulteriore documentazione a supporto, si rileva la seguente situazione alla data del riaccertamento ordinario:

ANALISI DEI RESIDUI

Alla data del 31/12/2017, a seguito del riaccertamento ordinario, risultano i seguenti residui:

- residui attivi pari a € 829.597,72
- residui passivi pari a € 618.842,48



ANALISI DEI RESIDUI PER ESERCIZIO DI DERIVAZIONE

I residui attivi, classificati secondo l'esercizio di derivazione, dopo il riaccertamento dei residui sono i seguenti:

	2012 e precedenti	2013	2014	2015	2016	2017	totale
Titolo 1							0,00
Titolo 2						96.201,23	96.201,23
Titolo 3			37,54				37,54
Titolo 4	28.749,60					701.841,33	730.590,93
Titolo 5							0,00
Titolo 6							0,00
Titolo 7							0,00
Titolo 9		1.000,00		768,02	1.000,00		2.768,02
TOTALE	28.749,60	1.000,00	37,54	768,02	1.000,00	798.042,56	829.597,72

I residui passivi, classificati secondo l'esercizio di derivazione, dopo il riaccertamento dei residui sono i seguenti:

	2012 e precedenti	2013	2014	2015	2016	2017	totale
Titolo 1			1.011,25	10.851,80	28.076,10	93.150,46	131.089,61
Titolo 2	33.346,23	4.947,39	602,66	25.103,54	27.596,01	394.251,75	485.847,58
Titolo 3							0,00
Titolo 4							0,00
Titolo 5							0,00
Titolo 7				1.741,62	80,23	83,44	1.905,29
TOTALE	33.346,23	4.947,39	1.613,91	37.696,96	53.752,34	487.485,65	618.842,48

ACCERTAMENTI E IMPEGNI ASSUNTI O REIMPUTATI NEL 2017 MA NON ESIGIBILI AL 31/12/2017

Nelle tabelle seguenti sono dettagliati gli accertamenti e gli impegni assunti o reimputati nel 2017 ma non esigibili alla data del 31/12/2017:



	Accertamenti 2017	Riscossioni c/competenza	Accertamenti mantenuti nel 2017	Accertamenti reimputati
Titolo 1				-
Titolo 2	498709,56	358.358,33	96.201,23	
Titolo 3	703,63	703,63		
Titolo 4	832619,99	130.778,66	701.841,33	
Titolo 5				
Titolo 6				
Titolo 7				
TOTALE	1.332.033,18	489.840,62	798.042,56	-

	Impegni 2017	Pagamenti in c/competenza	Impegni mantenuti nel 2017	Impegni reimputati
Titolo 1	447.322,05	342.542,76	93.150,46	11.627,85
Titolo 2	881.263,46	268.864,13	421.248,28	191.145,59
Titolo 3				
Titolo 4				
Titolo 5				
Titolo 6				
Titolo 7				
Titolo 9			83,44	
TOTALE	1.328.585,51	611.406,89	514.482,18	202.773,44

di cui 26.996,53 FPV da pagare

ANALISI DELLA REIMPUTAZIONE

Nelle tabelle seguenti sono dettagliati gli accertamenti e gli impegni non esigibili che sono stati correttamente reimputati negli esercizi in cui saranno esigibili:

OK



	Accertamenti reimputati	2018	2019	2020
Titolo 1				
Titolo 2				
Titolo 3				
Titolo 4				
Titolo 5				
Titolo 6				
Titolo 7				
TOTALE				

	Impegni reimputati (+)FPV	2018	2019	2020
Titolo 1	11.627,85	11.627,85		
Titolo 2	191.145,59	191.145,59		
Titolo 3				
Titolo 4				
Titolo 5				
TOTALE	202.773,44	202.773,44		

L'organo di revisione ha verificato che la reimputazione degli impegni è stata effettuata incrementando, di pari importo, il fondo pluriennale di spesa.

FONDO PLURIENNALE VINCOLATO AL 31/12/2017

Il fondo pluriennale vincolato (FPV) al 31/12/2017 è pari a euro 202.773,44

L'organo di revisione ha verificato che:

- il fondo pluriennale vincolato di spesa al 31/12/2017 costituisce un'entrata nell'esercizio 2018 ed è così distinto:

Handwritten signature



FVP 2017		importo
SPESA CORRENTE		
di cui:		
salario accessorio e premiante		11.627,85
trasferimenti correnti		
incarichi a legali		
altri incarichi		
altre spese finanziate da entrate vincolate di parte corrente		
altro (da specificare...)		
TOTALE SPESA CORRENTE		11.627,85
SPESA IN CONTO CAPITALE		191.145,59
TOTALE FPV 2017		202.773,44

RESIDUI DA CONTO DEL BILANCIO 2016

Nella tabella seguente sono riepilogati i residui attivi al 31/12/2016, accertati nel 2017 e non riscossi al 31/12/2017:

	Residui attivi iniziali al 1.1.2017	Riscossioni	Minori - Maggiori Residui	Residui attivi finali al 31.12.17
Titolo 1				-
Titolo 2	112.500,00	112.500,00		-
Titolo 3	37,54			37,54
Titolo 4	181.249,60	132.500,00	- 20.000,00	28.749,60
Titolo 5				-
Titolo 6				-
Titolo 7				-
Titolo 9	2.768,02			2.768,02
TOTALE	296.555,16	245.000,00	- 20.000,00	31.555,16

Nella tabella seguente sono riepilogati i residui passivi al 31/12/2016, impegnati nel 2017 e non pagati al 31/12/2017

	Residui passivi iniziali al 1.1.2017	Pagamenti	Minori Residui	Residui passivi finali al 31.12.17
Titolo 1	120.346,23	78.794,38	- 3.612,70	37.939,15
Titolo 2	173.082,86	88.161,07	- 20.322,49	64.599,30
Titolo 3				-
Titolo 4				-
Titolo 5				-
Titolo 7	5.494,23	3.672,38		1.821,85
TOTALE	298.923,32	170.627,83	- 23.935,19	104.360,30

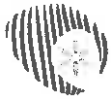

RESIDUI PARZIALMENTE/TOTALMENTE ELIMINATI

L'organo di revisione ha verificato che, relativamente ai residui parzialmente o totalmente eliminati, il responsabile finanziario ha dato adeguata motivazione.

RICLASSIFICAZIONE DEI RESIDUI

L'organo di revisione ha verificato che l'Ente non ha provveduto alla riclassificazione in bilancio di crediti e debiti non correttamente classificati rispettando le indicazioni del punto 9.1 del principio contabile applicato 4/2

CONCLUSIONI

Tenuto conto delle verifiche e delle considerazioni in precedenza illustrate il Revisore Unico esprime un parere favorevole alla proposta di cui all'oggetto e invita l'ente, come stabilito dal principio contabile applicato 4/2, a trasmettere l'atto di riaccertamento dei residui al tesoriere.

Silvi, lì 26/04/2018

Il Revisore Unico



Allegato C

Relazione Illustrativa Risultati Gestione 2017
sul Programma Esecutivo di Gestione/Piano di Gestione 2017 (PEG/PdG2017)

Considerato quanto già approvato con Deliberazione del Consiglio di Amministrazione n.125 del 6 marzo 2018 **"Resoconto SoDeCri 2017-2018 e ISEA 2017"**, dove è stata approvata la relazione del Direttore sull'attuazione PEG/Piano di Gestione 2017 e facendo riferimento alla Deliberazione del Consiglio di Amministrazione n. 065 del 23 febbraio 2017 di **"Approvazione Programma Esecutivo di Gestione-Piano di Gestione 2017"**, la successiva variazione operata con Deliberazione del Consiglio di Amministrazione n.92 del 13 luglio 2017 **"Approvazione Variazione PEG-PdG 2017"** e la Deliberazione del Consiglio di Amministrazione n.121 del 02 febbraio 2018 **"Ultima Variazione assestamento PEG/PdG2017 e PEG/Piano di Gestione 2018 e pluriennale 2018/2020"**, di seguito si riportano le tabelle di sintesi e di riepilogo delle attività economiche inserite nel Piano Esecutivo di Gestione/Piano di Gestione 2017 per gli aspetti economici e con una percentuale di attuazione dei programmi inseriti nel Piano.

La stragrande maggioranza degli interventi è stato completato da un punto di vista attuativo e come impegno delle risorse economiche. Il risultato avuto è desumibile dalle relazioni predisposte nei vari settori mentre i risultati economici si hanno dall'esame del rendiconto di bilancio anche se molti interventi sono ancora nella fase di saldo degli importi stanziati e pertanto potrebbe sembrare l'intervento non concluso anche se nel prospetto qui di seguito riportato è indicato come completato al 100% basandosi sul documento di conclusione dell'intervento e non sulla liquidazione finale dell'importo dovuto.

Si riportano di seguito, al riguardo, rispetto a quanto più diffusamente allegato alla citata Deliberazione n.125 del 6 marzo 2018, le tabelle di sintesi e le conclusioni.

L2.OBIETTIVI STRATEGICI / SIGLA	L2.OBIETTIVI STRATEGICI / Descrizione
Man	Manutenzioni mezzo nautico e boe
MM	Progetto Museo del Mare
Boe	Campo boe e corridoio di lancio
IP	Info point e VHF
BD	Biodiversità e Contabilità Amb.
AL	Ripristini ambientali alluvione
MS	Strategia Marina (Marine Strategy)
SP1	Progetti e investimenti AMP
SP2	Cartellonistica e corso ASTA
SP3	CETS
SF	Spese di Funzionamento dell'AMP
Per	Spese correnti su stipendi e personale consorzio
Imm	Spese immobili e servizi per consorzio
PED	Proventi e entrate diverse



1. ATTIVITA' SVOLTE

Tabelle di sintesi.

PEG/PdG 2017. Individuazione Obiettivi strategici / Programmi (L2) e relativi capitoli di Bilancio 2017 (E=Entrate, U=Uscite)

L2.OBIETTIVI STRATEGICI / SIGLA	CAP BIL	Entrata /Uscita (E/U)	L2.OBIETTIVI STRATEGICI / PROGRAMMI	Somma di IMPORTO 2017 PREVISIONE	Somma di IMPORTO ASSESTATO LUGLIO 2017	Somma di IMPORTO VARIAZIONE NOVEMBRE 2017
AL	450\0	U	AL-Ripristini ambientali alluvione	85.000,00	85.000,00	85.000,00
	300\0	U	AL-Ripristini ambientali alluvione		106.485,18	106.485,18
	450\1	U	AL-Ripristini ambientali alluvione	0,00	0,00	49.410,00
BD	430\0	U	BD-Biodiversità e Contabilità Amb.	40.000,00	17.000,00	17.000,00
	300\0	U	BD-Biodiversità e Contabilità Amb.		4.313,23	4.313,23
	401\1	U	BD-Biodiversità e Contabilità Amb.			21.467,44
	261\0	U	BD-Biodiversità e Contabilità Amb.			36.044,41
	430\1	U	BD-Biodiversità e Contabilità Amb.			27.500,00
BOE	421\0	U	Boe-Campo boe e corridoiq di lancio	42.000,00	42.000,00	42.000,00
IP	390\0	U	IP-Info point e VHF	42.300,00	42.300,00	42.300,00
	390\1	U	IP-Info point e VHF			37.081,60
Man	440\0	U	Man-Manutenzioni mezzo nautico e boe	22.074,30	22.074,30	22.074,30
	421\1	U	Man-Manutenzioni mezzo nautico e boe			2.928,00
MM	451\0	U	MM-Progetto Museo del Mare	43.066,00	43.066,00	43.066,00
	300\0	U	MM-Progetto Museo del Mare		189.201,58	189.201,58
	440\1	U	MM-Progetto Museo del Mare			4.087,00
	451\1	U	MM-Progetto Museo del Mare			9.955,20
MS	410\0	U	MS-Strategia Marina (Marine Strategy)	76.110,45	76.110,45	76.110,45
SP1	300\1	U	SP1-Progetti e investimenti AMP	8.550,15	2.640,00	2.640,00
	472\0	U	SP1-Progetti e investimenti AMP		8.000,00	8.000,00
SP2	400\0	U	SP2-Cartellonistica e corso ASTA	10.000,00	10.000,00	10.000,00
SP3	471\0	U	SP3-CETS	6.700,00	0,00	0,00
	472\0	U	SP3-CETS		32.000,00	32.000,00
Totale complessivo Investimenti				375.800,90	680.190,75	868.664,40

L2.OBIETTIVI STRATEGICI / SIGLA	CAP BIL	Entrata /Uscita (E/U)	L2.OBIETTIVI STRATEGICI / PROGRAMMI	Somma di IMPORTO 2017 PREVISIONE	Somma di IMPORTO ASSESTATO LUGLIO 2017	Somma di IMPORTO VARIAZIONE NOVEMBRE 2017
Imm	30\3	E	Imm-Spese immobili e servizi per consorzio	53.582,87	53.582,87	53.582,87
	30\4	E	Imm-Spese immobili e servizi per consorzio	25.000,00	25.000,00	25.000,00
	31\2	E	Imm-Spese immobili e servizi per consorzio	41.000,00	41.000,00	41.000,00
PED	34	E	PED-Proventi e entrate diverse	1.000,00	3.000,00	3.000,00
	35	E	PED-Proventi e entrate diverse	0,00	0,00	0,00
	45	E	PED-Proventi e entrate diverse	1.574,16	1.574,16	1.574,16
	46	E	PED-Proventi e entrate diverse	4.000,00	4.000,00	4.000,00
	15	E	PED-Proventi e entrate diverse	0,00	15.000,00	15.000,00
Per	20	E	Per-Spese correnti su stipendi e personale consorzio	44.150,00	44.150,00	44.150,00
	30	E	Per-Spese correnti su stipendi e personale consorzio	48.917,13	55.417,13	55.417,13
	31	E	Per-Spese correnti su stipendi e personale consorzio	4.150,00	6.350,00	6.350,00
	30\2	E	Per-Spese correnti su stipendi e personale consorzio	32.000,00	32.000,00	32.000,00
SF	10	E	SF-Spese di Funzionamento dell'AMP	70.000,00	82.610,15	82.610,15
	10\2	E	SF-Spese di Funzionamento dell'AMP	87.343,54	81.555,00	81.555,00
Totale complessivo Spese correnti				412.717,70	445.239,31	445.239,31
Totale complessivo spese correnti e Investimenti				788.518,60	1.125.430,06	1.313.903,71



Tabella di sintesi.

PEG/PdG 2017. Distribuzione Obiettivi strategici / Programmi (L2) all'interno dei capitoli di Bilancio 2017 (E=Entrate, U=Uscite)

CAPITOLI	Somma di IMPORTO 2017 PREVISIONE	Somma di IMPORTO ASSESTATO LUGLIO 2017	Somma di IMPORTO VARIAZIONE NOVEMBRE 2017
E_10	70.000,00	82.610,15	82.610,15
SF-Spese di Funzionamento dell'AMP	70.000,00	82.610,15	82.610,15
E_10\2	87.343,54	81.555,00	81.555,00
SF-Spese di Funzionamento dell'AMP	87.343,54	81.555,00	81.555,00
E_15	0,00	15.000,00	15.000,00
PED-Proventi e entrate diverse	0,00	15.000,00	15.000,00
E_20	44.150,00	44.150,00	44.150,00
Per-Spese correnti su stipendi e personale consorzio	44.150,00	44.150,00	44.150,00
E_30	48.917,13	55.417,13	55.417,13
Per-Spese correnti su stipendi e personale consorzio	48.917,13	55.417,13	55.417,13
E_30\2	32.000,00	32.000,00	32.000,00
Per-Spese correnti su stipendi e personale consorzio	32.000,00	32.000,00	32.000,00
E_30\3	53.582,87	53.582,87	53.582,87
Imm-Spese immobili e servizi per consorzio	53.582,87	53.582,87	53.582,87
E_30\4	25.000,00	25.000,00	25.000,00
Imm-Spese immobili e servizi per consorzio	25.000,00	25.000,00	25.000,00
E_31	4.150,00	6.350,00	6.350,00
Per-Spese correnti su stipendi e personale consorzio	4.150,00	6.350,00	6.350,00
E_31\2	41.000,00	41.000,00	41.000,00
Imm-Spese immobili e servizi per consorzio	41.000,00	41.000,00	41.000,00
E_34	1.000,00	3.000,00	3.000,00
PED-Proventi e entrate diverse	1.000,00	3.000,00	3.000,00
E_35	0,00	0,00	0,00
PED-Proventi e entrate diverse	0,00	0,00	0,00
E_45	1.574,16	1.574,16	1.574,16
PED-Proventi e entrate diverse	1.574,16	1.574,16	1.574,16
E_46	4.000,00	4.000,00	4.000,00
PED-Proventi e entrate diverse	4.000,00	4.000,00	4.000,00
U_261\0	0,00	0,00	36.044,41
BD-Biodiversità e Contabilità Amb.	0,00	0,00	36.044,41
U_300\0	0,00	300.000,00	300.000,00
AL-Ripristini ambientali alluvione	0,00	106.485,18	106.485,18
BD-Biodiversità e Contabilità Amb.	0,00	4.313,23	4.313,23
MM-Progetto Museo del Mare	0,00	189.201,58	189.201,58
U_300\1	8.550,15	2.640,00	2.640,00
SP1-Progetti e investimenti AMP	8.550,15	2.640,00	2.640,00
U_390\0	42.300,00	42.300,00	42.300,00
IP-Info point e VHF	42.300,00	42.300,00	42.300,00
U_390\1	0,00	0,00	37.081,60
IP-Info point e VHF	0,00	0,00	37.081,60
U_400\0	10.000,00	10.000,00	10.000,00
SP2-Cartellonistica e corso ASTA	10.000,00	10.000,00	10.000,00
U_401\1	0,00	0,00	21.467,44
BD-Biodiversità e Contabilità Amb.	0,00	0,00	21.467,44
U_410\0	76.110,45	76.110,45	76.110,45
MS-Strategia Marina (Marine Strategy)	76.110,45	76.110,45	76.110,45
U_421\0	42.000,00	42.000,00	42.000,00
Boe-Campo boe e corridoio di lancio	42.000,00	42.000,00	42.000,00
U_421\1	0,00	0,00	2.928,00
Man-Manutenzioni mezzo nautico e boe	0,00	0,00	2.928,00
U_430\0	40.000,00	17.000,00	17.000,00
BD-Biodiversità e Contabilità Amb.	40.000,00	17.000,00	17.000,00
U_430\1	0,00	0,00	27.500,00
BD-Biodiversità e Contabilità Amb.	0,00	0,00	27.500,00



U_440\0	22.074,30	22.074,30	22.074,30
Man-Manutenzioni mezzo nautico e boe	22.074,30	22.074,30	22.074,30
U_440\1	0,00	0,00	4.087,00
MM-Progetto Museo del Mare	0,00	0,00	4.087,00
U_450\0	85.000,00	85.000,00	85.000,00
AL-Ripristini ambientali alluvione	85.000,00	85.000,00	85.000,00
U_450\1	0,00	0,00	49.410,00
AL-Ripristini ambientali alluvione	0,00	0,00	49.410,00
U_451\0	43.066,00	43.066,00	43.066,00
MM-Progetto Museo del Mare	43.066,00	43.066,00	43.066,00
U_451\1	0,00	0,00	9.955,20
MM-Progetto Museo del Mare	0,00	0,00	9.955,20
U_471\0	6.700,00	0,00	0,00
SP3-CETS	6.700,00	0,00	0,00
U_472\0	0,00	40.000,00	40.000,00
SP1-Progetti e investimenti AMP	0,00	8.000,00	8.000,00
SP3-CETS	0,00	32.000,00	32.000,00
Totale complessivo	788.518,60	1.125.430,06	1.313.903,71

Tabella di sintesi.

PEG/PdG 2017. Distribuzione Obiettivi strategici / Programmi (L2) e conseguenti Obiettivi Operativi (L3, I=Investimenti, SC=Spese Correnti) all'interno delle strategie ISEA 2017 (L1) e relativi capitoli di Bilancio 2017 (E=Entrate, U=Uscite)

L1 AREE STRATEGICHE / STRATEGIE ISEA	L2 OBIETTIVI STRATEGICI / PROGRAMMI	L3 OBIETTIVI OPERATIVI / INTERVENTI	CAP BIL	IMPORTO 2017 PREVISIONE	Somma di IMPORTO ASSESTATO LUGLIO 2017	Somma di IMPORTO VARIAZIONE NOVEMBRE 2017
S00 Funzionamento ordinario	Per-Spese correnti su stipendi e personale consorzio	L1: S00-Funzionamento ordinario, L2: Per-Spese correnti su stipendi e personale consorzio, L3: SC_3-Quota associativa Regione Abruzzo	E_20	44.150,00	44.150,00	44.150,00
		L1: S00-Funzionamento ordinario, L2: Per-Spese correnti su stipendi e personale consorzio, L3: SC_4-Quota Associativa Comuni - Comune di Pineto	E_30	48.917,13	55.417,13	55.417,13
		L1: S00-Funzionamento ordinario, L2: Per-Spese correnti su stipendi e personale consorzio, L3: SC_5-Quota Associativa Comuni - Comune di Silvi	E_30\2	32.000,00	32.000,00	32.000,00
		L1: S00-Funzionamento ordinario, L2: Per-Spese correnti su stipendi e personale consorzio, L3: SC_6-Quota Associativa Provincia	E_31	4.150,00	6.350,00	6.350,00
	Imm-Spese immobili e servizi per consorzio	L1: S00-Funzionamento ordinario, L2: Imm-Spese immobili e servizi per consorzio, L3: SC_7-Quota Associativa Comuni sotto forma di concessioni, autorizzazioni, godimento di beni ecc. (v. cap. di spesa 190/2) - Comune di Pineto	E_30\3	53.582,87	53.582,87	53.582,87
		L1: S00-Funzionamento ordinario, L2: Imm-Spese immobili e servizi per consorzio, L3: SC_8-Quota Associativa Comuni sotto forma di concessioni, autorizzazioni, godimento di beni ecc. (v. cap. di spesa 190/3) - Comune di Silvi	E_30\4	25.000,00	25.000,00	25.000,00



		L1: S00-Funzionamento ordinario, L2: Imm- Spese immobili e servizi per consorzio, L3: SC_9-Quota Associativa Provincia sotto forma di concessioni, autorizzazioni, godimento di beni ecc. (v. cap. di spesa 190/4)	E_31\2	41.000,00	41.000,00	41.000,00
	PED-Proventi e entrate diverse	L1: S00-Funzionamento ordinario, L2: PED- Proventi e entrate diverse, L3: SC_10- Finanziamenti da altri enti su convenzioni	E_34	1.000,00	3.000,00	3.000,00
		L1: S00-Funzionamento ordinario, L2: PED- Proventi e entrate diverse, L3: SC_11- Contributi e trasferimenti da parte di organismi comunitari e internazionali	E_15	0,00	15.000,00	15.000,00
		L1: S00-Funzionamento ordinario, L2: PED- Proventi e entrate diverse, L3: SC_12- Proventi da tasse partecipazione concorsi	E_35	0,00	0,00	0,00
		L1: S00-Funzionamento ordinario, L2: PED- Proventi e entrate diverse, L3: SC_13- Proventi da quote partecipazione corsi	E_46	4.000,00	4.000,00	4.000,00
		L1: S00-Funzionamento ordinario, L2: PED- Proventi e entrate diverse, L3: SC_13- Proventi da quote partecipazione corsi	E_45	1.574,16	1.574,16	1.574,16
	SF-Spese di Funzionamento dell'AMP	L1: S00-Funzionamento ordinario, L2: SF- Spese di Funzionamento dell'AMP, L3: SC_1- Finanziamenti Ministero Ambiente da parte corrente	E_10	70.000,00	82.610,15	82.610,15
		L1: S00-Funzionamento ordinario, L2: SF- Spese di Funzionamento dell'AMP, L3: SC_2- Maggiore somma contributo Ministero Ambiente da applicare al bilancio	E_10\2	87.343,54	81.555,00	81.555,00
S01-Autofinanziamento	AL-Ripristini ambientali alluvione	L1: S01-Autofinanziamento, L2: AL-Ripristini ambientali alluvione, L3: I_0-Imprevisti AL	U_450\0	6.000,00	6.000,00	6.000,00
	BD-Biodiversità e Contabilità Amb.	L1: S01-Autofinanziamento, L2: BD- Biodiversità e Contabilità Amb., L3: I_30- Coordinamento ricerche per Contabilità ambientale MinAmbiente	U_300\0	0,00	3.000,00	3.000,00
			U_430\0	7.000,00	0,00	0,00
	Man- Manutenzioni mezzo nautico e boe	L1: S01-Autofinanziamento, L2: Man- Manutenzioni mezzo nautico e boe, L3: I_1- Torre e Mezzo Nautico	U_421\1	0,00	0,00	2.928,00
			U_440\0	2.000,00	2.000,00	2.000,00
	SP1-Progetti e investimenti AMP	L1: S01-Autofinanziamento, L2: SP1-Progetti e investimenti AMP, L3: I_19-Progetto fund- raising e supporto progetti	U_300\1	5.910,15	0,00	0,00
			U_472\0	0,00	8.000,00	8.000,00
S02-Consolidamento personale/collaboratori	Boe-Campo boe e corridoio di lancio	L1: S02-Consolidamento personale/collaboratori, L2: Boe-Campo boe e corridoio di lancio, L3: I_30_bis-Progetto Centro Prenotazioni unico e coordinamento attività	U_421\0	5.000,00	5.000,00	5.000,00
S03-Gestione della Pineta	AL-Ripristini ambientali alluvione	L1: S03-Gestione della Pineta, L2: AL- Ripristini ambientali alluvione, L3: I_12- Progetto sistemazione Giardino Mediterraneo Torre Cerrano	U_450\0	5.000,00	5.000,00	5.000,00
		L1: S03-Gestione della Pineta, L2: AL- Ripristini ambientali alluvione, L3: I_13- Progetto piano anti-incendio-boschivo pinete e inserimento	U_450\0	15.000,00	15.000,00	15.000,00
	BD-Biodiversità e Contabilità Amb	L1: S03-Gestione della Pineta, L2: BD- Biodiversità e Contabilità Amb., L3: I_26- Progetto ricerca suoli sommersi e dunali	U_300\0	0,00	1.313,23	1.313,23
			U_430\0	2.500,00	0,00	0,00
	Man- Manutenzioni mezzo nautico	L1: S03-Gestione della Pineta, L2: Man- Manutenzioni mezzo nautico e boe, L3: I_22- Progetto campi di volontariato con scout	U_440\0	1.000,00	1.000,00	1.000,00



	e boe					
S04 - Co-gestione flussi turistici	AL-Ripristini ambientali alluvione	L1: S04-Co-gestione flussi turistici, L2: AL-Ripristini ambientali alluvione, L3: I_31-Progetto verifiche pulizia duna ed arenile	U_450\0	5.000,00	5.000,00	5.000,00
	BD-Biodiversità e Contabilità Amb.	L1: S04-Co-gestione flussi turistici, L2: BD-Biodiversità e Contabilità Amb., L3: I_8-Progetto Lido Amico del Parco 2017	U_430\0	2.000,00	2.000,00	2.000,00
	IP-Info point e VHF	L1: S04-Co-gestione flussi turistici, L2: IP-Info point e VHF, L3: I_10-Progetto info-point Pineto e Silvi con spostamento casotto da Piomba a Cerrano	U_390\0	35.000,00	35.000,00	35.000,00
		L1: S04-Co-gestione flussi turistici, L2: IP-Info point e VHF, L3: I_21-Riattivazione pensilina fotovoltaica Torre e VHF	U_390\1	0,00	0,00	37.081,60
		L1: S04-Co-gestione flussi turistici, L2: Man-Manutenzioni mezzo nautico e boe, L3: I_23-Progetto campi estivi con associazioni	U_440\0	1.000,00	1.000,00	1.000,00
	Man-Manutenzioni mezzo nautico e boe	L1: S04-Co-gestione flussi turistici, L2: Man-Manutenzioni mezzo nautico e boe, L3: I_24-Progetto CUP e Ride estate 2017	U_440\0	10.000,00	10.000,00	10.000,00
		MM-Progetto Museo del Mare	L1: S04-Co-gestione flussi turistici, L2: MM-Progetto Museo del Mare, L3: I_5-Progetto divulgazione, brochure, VisitCerrano, etc.	U_300\0	0,00	47.495,58
	MS-Strategia Marina (Marine Strategy)		U_451\0	3.000,00	3.000,00	3.000,00
		L1: S04-Co-gestione flussi turistici, L2: MS-Strategia Marina (Marine Strategy), L3: I_33-Progetto attività particolari Torre Cerrano Marine Strategy	U_410\0	76.110,45	76.110,45	76.110,45
		SP3-CETS	L1: S04-Co-gestione flussi turistici, L2: SP3-CETS, L3: I_29-Progetto comunicazione e tavolo stakeholders forum CETS (UNITE)	U_471\0	6.700,00	0,00
S05 - Comunicazione e controllo regimentazione fluviale	AL-Ripristini ambientali alluvione	L1: S05-Comunicazione e controllo regimentazione fluviale, L2: AL-Ripristini ambientali alluvione, L3: I_14-Progetto riconoscimento ZPS da Foce Vomano a Foce Piomba e pineta negli habitat del SIC e VINCA	U_300\0	0,00	47.885,52	47.885,52
		L1: S05-Comunicazione e controllo regimentazione fluviale, L2: AL-Ripristini ambientali alluvione, L3: I_18-Progetto qualità acqua e Contratto di fiume	U_450\0	3.000,00	3.000,00	3.000,00
		L1: S05-Comunicazione e controllo regimentazione fluviale, L2: AL-Ripristini ambientali alluvione, L3: I_18-Progetto qualità acqua e Contratto di fiume	U_450\0	4.000,00	4.000,00	4.000,00
	BD-Biodiversità e Contabilità Amb.	L1: S05-Comunicazione e controllo regimentazione fluviale, L2: BD-Biodiversità e Contabilità Amb., L3: I_27-Progetto ricerca capacità depurativa acque AMP e aspetti Socio-Economici	U_450\1	0,00	0,00	49.410,00
		L1: S05-Comunicazione e controllo regimentazione fluviale, L2: BD-Biodiversità e Contabilità Amb., L3: I_27-Progetto ricerca capacità depurativa acque AMP e aspetti Socio-Economici	U_261\0	0,00	0,00	18.851,23
		U_430\0	2.500,00	0,00	0,00	
S06 - Co-gestione della pesca	BD-Biodiversità e Contabilità Amb.	L1: S06-Co-gestione della pesca, L2: BD-Biodiversità e Contabilità Amb., L3: I_20-Progetto Snorkeling e Visual Census e gestione Info-Point e monitoraggio	U_430\0	10.000,00	10.000,00	10.000,00
		L1: S06-Co-gestione della pesca, L2: BD-Biodiversità e Contabilità Amb., L3: I_25-Progetto ricerca Effetto Riserva	U_261\0	0,00	0,00	17.193,18
		L1: S06-Co-gestione della pesca, L2: BD-Biodiversità e Contabilità Amb., L3: I_25-Progetto ricerca Effetto Riserva	U_430\0	2.500,00	0,00	0,00
		L1: S06-Co-gestione della pesca, L2: BD-Biodiversità e Contabilità Amb., L3: I_28-Progetto ricerca aumento biomassa interno-esterno AMP	U_430\0	2.500,00	0,00	0,00
		L1: S06-Co-gestione della pesca, L2: BD-Biodiversità e Contabilità Amb., L3: I_28-Progetto ricerca aumento biomassa interno-esterno AMP	U_430\1	0,00	0,00	27.500,00
S07 - Sorveglianza	AL-Ripristini ambientali alluvione	L1: S07-Sorveglianza, L2: AL-Ripristini ambientali alluvione, L3: I_9-Progetto Cartellonistica lungo la costa, spiaggia, pinete, sottopassi ferroviari	U_450\0	19.000,00	19.000,00	19.000,00
	BD-Biodiversità e Contabilità	L1: S07-Sorveglianza, L2: BD-Biodiversità e Contabilità Amb., L3: I_6-Progetto	U_401\1	0,00	0,00	21.467,44



	Amb	monitoraggio e sorveglianza, convenzioni- Videosorveglianza e Museo del Mare	U_430\0	6.000,00	0,00	0,00
		L1: S07-Sorveglianza, L2: BD-Biodiversità e Contabilità Amb., L3: I_15-Progetto SalvaFratino2017 con messa in opera di sistemi di foto-trappolaggio contro vandalismo nidi	U_430\0	5.000,00	5.000,00	5.000,00
S08-Educazione e sensibilizzazione	Man-Manutenzioni mezzo nautico e boe	L1: S08-Educazione e sensibilizzazione, L2: Man-Manutenzioni mezzo nautico e boe, L3: I_2-Progetto pulmino, gommone, ed Educazione Ambientale	U_440\0	4.074,30	4.074,30	4.074,30
		L1: S08-Educazione e sensibilizzazione, L2: Man-Manutenzioni mezzo nautico e boe, L3: I_16-Progetto ristampa volume Piano di Gestione SIC e Regolamento	U_440\0	4.000,00	4.000,00	4.000,00
	MM-Progetto Museo del Mare	L1: S08-Educazione e sensibilizzazione, L2: MM-Progetto Museo del Mare, L3: I_4-Progetto Brezza di Mare come trimestrale grafica e stampa	U_451\0	3.000,00	3.000,00	3.000,00
		L1: S08-Educazione e sensibilizzazione, L2: MM-Progetto Museo del Mare, L3: I_04 bis-Comunicazione, Ufficio Stampa e red. Brezza di Mare	U_300\0	0,00	90.000,00	90.000,00
		L1: S08-Educazione e sensibilizzazione, L2: MM-Progetto Museo del Mare, L3: I_17-Museo del Mare e caffè letterario	U_451\0	6.000,00	6.000,00	6.000,00
		L1: S08-Educazione e sensibilizzazione, L2: MM-Progetto Museo del Mare, L3: I_32-Progetto Museo del Mare compl. opere avviate e in cantiere in sommità della torre	U_300\0	0,00	51.706,00	51.706,00
		L1: S08-Educazione e sensibilizzazione, L2: MM-Progetto Museo del Mare, L3: I_34-Progetto allestimento Museo del Mare e Multimedialità	U_451\0	4.000,00	4.000,00	4.000,00
		L1: S08-Educazione e sensibilizzazione, L2: SP1-Progetti e investimenti AMP, L3: I_04 ter-Contributo per testate esterne e mezzo disabili	U_440\1	0,00	0,00	4.087,00
		L1: S08-Educazione e sensibilizzazione, L2: SP2-Cartellonistica e corso ASTA, L3: I_35-Bofse di Studio per Master a tema o Corso ASTA	U_451\0	15.000,00	15.000,00	15.000,00
		L1: S08-Educazione e sensibilizzazione, L2: SP1-Progetti e investimenti AMP, L3: I_04 ter-Contributo per testate esterne e mezzo disabili	U_451\0	12.066,00	12.066,00	12.066,00
		L1: S08-Educazione e sensibilizzazione, L2: SP2-Cartellonistica e corso ASTA, L3: I_35-Bofse di Studio per Master a tema o Corso ASTA	U_451\1	0,00	0,00	9.955,20
	SP1-Progetti e investimenti AMP	L1: S08-Educazione e sensibilizzazione, L2: SP1-Progetti e investimenti AMP, L3: I_04 ter-Contributo per testate esterne e mezzo disabili	U_300\1	2.640,00	2.640,00	2.640,00
	SP2-Cartellonistica e corso ASTA	L1: S08-Educazione e sensibilizzazione, L2: SP2-Cartellonistica e corso ASTA, L3: I_35-Bofse di Studio per Master a tema o Corso ASTA	U_400\0	10.000,00	10.000,00	10.000,00
S09-Delimitazione zone dunali	AL-Ripristini ambientali alluvione	L1: S09-Delimitazione zone dunali, L2: AL-Ripristini ambientali alluvione, L3: I_3-Progetto rilievo duné e pineta	U_450\0	3.000,00	3.000,00	3.000,00
		L1: S09-Delimitazione zone dunali, L2: AL-Ripristini ambientali alluvione, L3: I_7-Progetto SalvaDuna 2017	U_300\0	0,00	58.599,66	58.599,66
		L1: S10-Implementazione Campi Boe, L2: Boe-Campo boe e corridoio di lancio, L3: I_11-Progetto campo boe per gavitelli ormeggio e corridoio di lancio all'info-point	U_450\0	25.000,00	25.000,00	25.000,00
S10-Implementazione Campi Boe	Boe-Campo boe e corridoio di lancio	L1: S10-Implementazione Campi Boe, L2: Boe-Campo boe e corridoio di lancio, L3: I_11-Progetto campo boe per gavitelli ormeggio e corridoio di lancio all'info-point	U_421\0	37.000,00	37.000,00	37.000,00
Totale complessivo				788.518,60	1.125.430,06	1.313.903,71



Considerato però che:

- i fondi assegnati e accertati dal Ministero MATTM nel 2017 inseriti nei rispettivi piani PEG/PdG e ISEA sono i seguenti:

Fondi MATTM 2017 per tipologia	Importo	Data comunicazione	PEG/PdG	ISEA
riparto	176.805,15	28/07/2017	PEG/PdG 2017	2017
integrazione riparto	36.044,41	13/12/2017	PEG/PdG 2017	2017
dotazioni strutturali	124.929,24	10/11/2017	PEG/PdG 2017	2017
ecorendiconto	27.500,00	02/11/2017	PEG/PdG 2017	2017
Altro (Marine Strategy sigla MS)	76.110,45	28/07/2017	PEG/PdG 2017	2017
Altro (Fondi Alluvione sigla AL)	100.000,00	20/12/2017	PEG/PdG 2018	2017
Totale accertato 2017	541.389,25			

- i fondi assegnati e accertati dal Ministero MATTM nel 2016 inseriti nel PEG/PdG 2017 e rispettivi piani ISEA sono i seguenti:

Fondi MATTM 2016 per tipologia	Importo	Data comunicazione	Note	ISEA
dotazioni strutturali	149.440,30	30/09/2016	PEG/PdG 2017	2016
Ecorendiconto 2016	55.000,00	30/12/2016	PEG/PdG 2017	2016
Altro (Fondi Alluvione sigla AL)	85.000,00	21/12/2016	PEG/PdG 2017	2016
Totale accertato 2017	266.440,30			

In particolare, considerati i tempi di ricezione delle comunicazioni si segnala che:

- I fondi MATTM 2017 Alluvione sigla AL per euro 100.000,00 sono stati comunicati in data 20/12/2017 e inseriti nel piano ISEA 2017 ma nel PEG/PdG 2018 e nel Bilancio di previsione 2018.
- I fondi MATTM 2016 Alluvione sigla AL per euro 85.000,00 sono stati comunicati in data 21/12/2016 e inseriti nel piano ISEA 2016 ma nel PEG/PdG 2017 e nel Bilancio di previsione 2017.
- I fondi MATTM 2016 Ecorendiconto sigla BD per euro 55.000,00 sono stati comunicati in data 30.12.2016 e inseriti nel piano ISEA 2016 ma nel PEG/PdG 2017 e nel Bilancio di previsione 2017. Nello specifico, nell'assestamento di luglio 2017 l'importo previsto inizialmente sul bilancio 2017 di euro 40.000,00 sul capitolo 430\0 relativo al programma BD è stato assestato dapprima a euro 55.000,00 come da comunicazione del MATTM e contestualmente assestato a euro 17.000,00 (con una variazione negativa di euro 23.000,00 oltre agli euro 15.000,00 sul capitolo BD -capitolo E_15 e U_430\0 di maggiori entrate da euro 40.000,00 a euro 55.000,00 bilancio 2017) che formano una somma di euro 38.000,00 accantonata ai fini della garanzia del rispetto degli equilibri di bilancio nel caso in cui la Regione Abruzzo non stanzi la propria quota associativa per l'annualità 2017.
- I fondi MATTM 2016 dotazioni strutturali per euro 149.440,30 sono stati comunicati in data 30.09.2016 e inseriti nel piano ISEA 2016 ma nel PEG/PdG 2017 e nel Bilancio di previsione 2017.

Pertanto, in relazione alle precedenti considerazioni, il PEG/PdG 2017 mostra alcune differenze con il piano ISEA 2017 dovute alla competenza temporale dei due strumenti di programmazione relativamente ai trasferimenti dal MATTM. Si è avuta cura nella citata Deliberazione n.125 del 6 marzo 2018 di riportare in sequenza sia il piano PEG/PdG 2017 sia il piano ISEA 2017 con evidenziate le differenze nelle poste tra i due strumenti di programmazione che comunque danno il quadro generale riepilogativo come:

RIEPILOGO FONDI ASSEGNATI DAL MATTM 2017	fondi MATTM comunicati 2017	PEG/PdG 2017	Differenze con ISEA 2017
- RIPARTO	€ 176.805,15	€ 176.805,15	€ 0,00
- INTEGRAZIONE RIPARTO	€ 36.044,41	€ 36.044,41	€ 0,00
- FONDI DI INVESTIMENTO	€ 124.929,24	€ 274.369,54	€ 149.440,30
- ECORENDICONTO	€ 27.500,00	€ 59.500,00	€ 32.000,00
- ALTRO	€ 176.110,45	€ 161.110,45	€ -15.000,00 = 85.000,00-100.000,00
- ALTRO (fondi AL ripristini ambientali)	€ 100.000,00	€ 0,00	€ 100.000,00
TOTALE	€ 541.389,25	€ 707.829,55	€ 266.440,30



2 PERSONALE COINVOLTO

L'Area Marina Protetta Torre del Cerrano ha approvato la propria pianta organica durante le sedute del Consiglio di Amministrazione del 22/11/2010 e del 13/01/2011 inerenti, rispettivamente, relazione e schema della stessa approvati poi congiuntamente dall'Assemblea del Consorzio al punto 4 della seduta del 1 febbraio 2011.

Il personale del Consorzio è quindi coordinato dal Direttore e Responsabile dell'Area Protetta, figura prevista nell'art.24 dello Statuto, nominato ai sensi degli artt.15 e 24 dello stesso Statuto del Consorzio e assunta a tempo determinato ai sensi del D.Lgs 165/2001, Testo unico sul pubblico impiego, e riconosciuta dal Ministero dell'Ambiente e Tutela del territorio e del Mare, unica figura, quella del Direttore la cui retribuzione, ai sensi di quanto previsto nel DM n. 932 dell'11 dicembre 2003, può essere coperta a valere dei fondi trasferiti annualmente dallo stesso Ministero. Tutti gli altri costi relativi alle risorse umane vanno poste a carico degli Enti interessati dal Consorzio, direttamente o attraverso conferimenti di attività operative e lavorative del personale messo a disposizione anche nel rispetto di quanto previsto anche all'Art.24 commi 6; 9 e 10 dello Statuto del Consorzio.

La disciplina concernente il funzionamento delle aree marine protette si rinviene, infatti nell'art.8 della legge 31 luglio 2002, n. 179, recante disposizioni in materia ambientale, in base al quale è rimessa ai soggetti gestori, designati dal Ministero, (commi 1 e 4) la individuazione della dotazione delle risorse umane necessarie al funzionamento ordinario dell'area e il loro reperimento, nel rispetto della normativa vigente, utilizzando particolari modalità che ne assicurino flessibilità e adeguatezza di impiego. Ai sensi dei commi 3 e 5, le spese relative alle risorse umane in questione sono a carico dei soggetti gestori e non possono comunque gravare sui fondi trasferiti ai medesimi dal Ministero, il quale in nessun caso risponde degli effetti conseguenti ai rapporti giuridici instaurati dai soggetti gestori.

La **Pianta Organica**, che di seguito si riporta in forma di schema, approvata ai sensi dell'Art.24 comma 8 dello Statuto del Consorzio, è strutturata per ruoli e posizioni senza entrare nel merito delle forme di copertura e selezione delle unità lavorative e neanche nella forma e l'individuazione delle modalità di reperimento delle risorse (collaborazioni, assunzioni, comandi, distacchi, etc., per concorso o per trasferimenti diretti). Alla luce di quanto sopra esposto in termini di peculiarità fisico-geografiche e naturalistiche e guardando alle forme amministrative dell'Area Marina Protetta, si è valutata da parte del Consiglio di Amministrazione la necessità di dotarsi di una pianta organica di almeno **15 unità lavorative oltre al Direttore**.

Vengono considerate le finalità dell'Area Marina Protetta di cui all'art. DM 21 ottobre 2009 come sotto riportato per:

«Art. 3 Finalità»

L'istituzione dell'area marina protetta «Torre del Cerrano» persegue la protezione ambientale dell'area interessata e si prefigge le seguenti finalità:

- a) la tutela e la valorizzazione, anche attraverso interventi di recupero ambientale, delle caratteristiche naturali, chimiche, fisiche e della biodiversità marina e costiera, con particolare attenzione alle biocostruzioni a Sabellaria halcocki ed alle biocenosi di sabbia;*
- b) la promozione dell'educazione ambientale e la diffusione delle conoscenze degli ambienti marini e costieri dell'area marina protetta, anche attraverso la realizzazione di programmi didattici e divulgativi;*
- c) la realizzazione di programmi di studio, monitoraggio e ricerca scientifica nei settori delle scienze naturali e della tutela ambientale, al fine di assicurare la conoscenza sistematica dell'area;*
- d) la promozione dello sviluppo sostenibile dell'area, con particolare riguardo alla valorizzazione delle attività tradizionali, delle culture locali, del turismo ecocompatibile e alla fruizione da parte delle categorie socialmente sensibili».*



Rispetto alla Pianta Organica sopra richiamata sono attualmente coperti oltre alla Direzione, n. 4 posti di categoria C1, nelle aree Amministrativa e Finanziaria con contratti a tempo indeterminato e a tempo parziale, come evidenziato nello schema seguente per i ruoli di:

1. Segreteria, 2. Urp, 3. Ragioneria, 4. Personale.

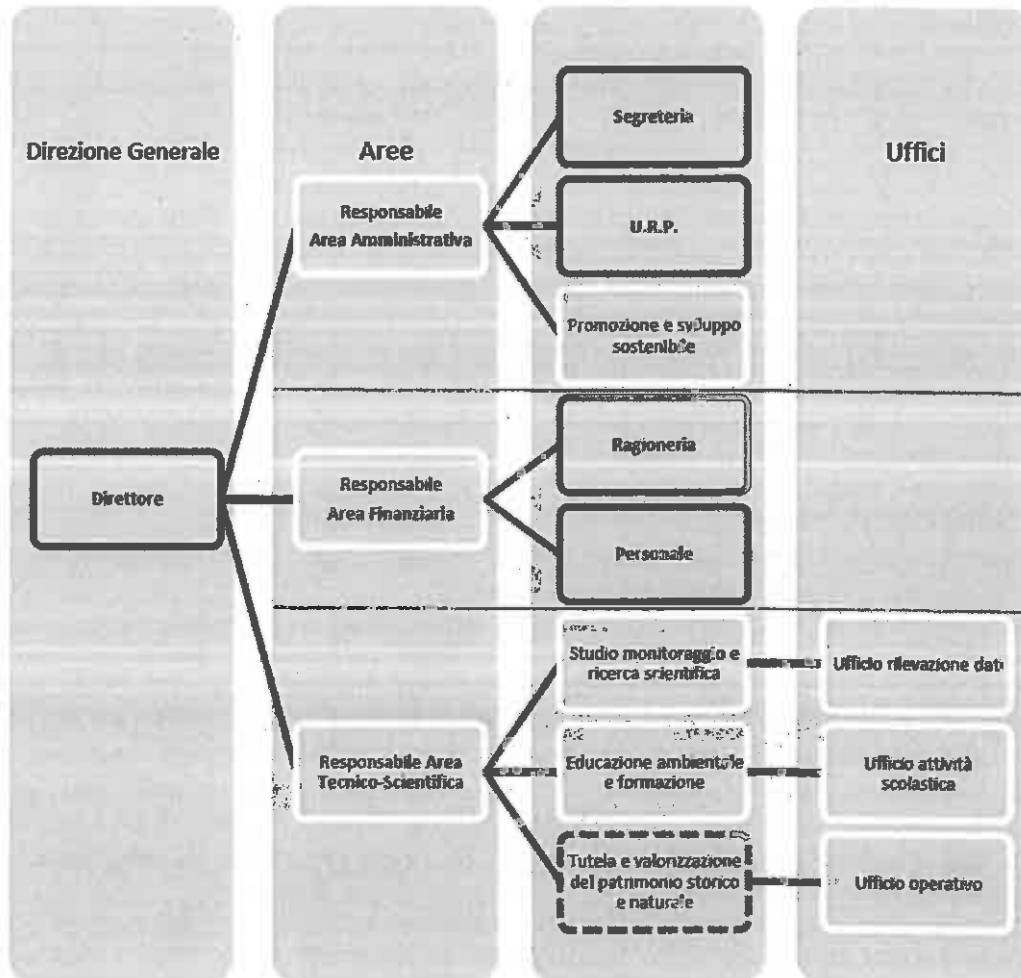

Il Direttore in assenza di personale nei ruoli di Responsabile individuati come D1 nella pianta organica assume a se tutte le responsabilità delle varie aree. Il Responsabile del Servizio Finanziario di cui all'art.153 comma 3 del D.Lgs. 18 agosto 2000, n.267, nel rispetto del Regolamento interno di Contabilità del Consorzio, è individuato anch'esso, mancando una unità D1 amministrativa disponibile, nella figura del Direttore.

Nel corso del 2017 è intervenuta, per una durata di sei mesi l'assunzione a tempo determinato di una unità tecnico scientifica che ha supportato gli uffici nel periodo di maggiore attività a cavallo dell'estate in maniera tale da svolgere quei ruoli logistici essenziali per un ente territoriale come un'area protetta. Anch'essa una unità a tempo parziale e determinato, assunta in conseguenza di un concorso pubblico appositamente organizzato.



3. RISULTATI OTTENUTI

Qui di seguito si riporta lo schema PEG/PdG 2017, senza gli aggiornamenti ISEA di cui alla Deliberazione n.125 del 6 marzo 2018, avendo così una maggiore significatività sulle percentuali di realizzazione degli interventi, evidenziando con un colore ambrato e inserendo in *corsivo*, le somme aggiunte con le ultime variazioni che, come sopra spiegato, saranno realizzate nel corso del 2018 essendo fondi stanziati ed inseriti in bilancio nel dicembre del 2017. Per avere il quadro esatto di ciò che è stato caricato sul sistema ISEA del Ministero si rimanda alla citata Deliberazione citata (n.125 del 6 marzo 2018).

PEG/PdG 2017 a seguito variazione Novembre 2017

DA COMPILARE IN FASE DI PROGRAMMAZIONE				DA COMPILARE SUCCESSIVAMENTE ALLA COMUNICAZIONE DI ASSEGNAZIONE DEI FONDI 2017 DA PARTE DEL MATTM						
STRATEGIE	OBIETTIVI 2017	DESCRIZIONE SINGOLA ATTIVITA'	COSTO COMPLESSIVO DELL'ATTIVITA'	COSTO FINANZIATO CON FONDI MATTM		COSTO FINANZIATO CON ALTRE FONTI		STATO DI AVANZAMENTO DELL'ATTIVITA'		DATA
				IMPORTO	TIPOLOGIA FONDI MATTM	IMPORTO	TIPOLOGIA ALTRE FONTI	% DI AVANZAMENTO	NOTE	
S00-Funzionamento ordinario	Proventi e entrate diverse	L1: S00-Funzionamento ordinario, L2: PED-Proventi e entrate diverse, L3: SC_10-Finanziamenti da altri enti su convenzioni	€ 3.000,00			€ 3.000,00	COMUNI DI PINETO-SILVI	100%		05/03/2018
S00-Funzionamento ordinario	Proventi e entrate diverse	L1: S00-Funzionamento ordinario, L2: PED-Proventi e entrate diverse, L3: SC_11-Contributi e trasferimenti da parte di organismi comunitari e internazionali	€ 15.000,00	€ 15.000,00	ECORENDIC ONTO			100%		05/03/2018
S00-Funzionamento ordinario	Proventi e entrate diverse	L1: S00-Funzionamento ordinario, L2: PED-Proventi e entrate diverse, L3: SC_12-Proventi da tasse partecipazione concorsi	€ 4.000,00			€ 4.000,00	PRIVATI	100%		05/03/2018
S00-Funzionamento ordinario	Proventi e entrate diverse	L1: S00-Funzionamento ordinario, L2: PED-Proventi e entrate diverse, L3: SC_13-Proventi da quote partecipazione corsi	€ 1.574,16			€ 1.574,16	PRIVATI	100%		05/03/2018
S00-Funzionamento ordinario	Spese correnti su stipendi e personale consorzio	L1: S00-Funzionamento ordinario, L2: Per-Spese correnti su stipendi e personale consorzio, L3: SC_3-Quota associativa Regione Abruzzo	€ 44.150,00			€ 44.150,00	REGIONE ABRUZZO	0%	Fondi non ancora erogati e accantonate anche le specifiche voci di spesa	05/03/2018
S00-Funzionamento ordinario	Spese correnti su stipendi e personale consorzio	L1: S00-Funzionamento ordinario, L2: Per-Spese correnti su stipendi e personale consorzio, L3: SC_4-Quota Associativa Comuni - Comune di Pineto	€ 55.417,13			€ 55.417,13	COMUNE DI PINETO	100%		05/03/2018
S00-Funzionamento ordinario	Spese correnti su	L1: S00-Funzionamento ordinario, L2: Per-Spese correnti su	€ 32.000,00			€ 32.000,00	COMUNE DI SILVI	100%		05/03/2018



	stipendi e personale consorzio	stipendi e personale consorzio, L3: SC_5-Quota Associativa Comuni - Comune di Silvi								
S00-Funzionamento ordinario	Spese correnti su stipendi e personale consorzio	L1: S00-Funzionamento ordinario, L2: Per-Spese correnti su stipendi e personale consorzio, L3: SC_6-Quota Associativa Provincia	€ 6.350,00			€ 6.350,00	PROVINCIA DI TERAMO	0%	Fondi non ancora erogati e accantonate anche le specifiche voci di spesa	05/03/2018
S00-Funzionamento ordinario	Spese di Funzionamento dell'AMP	L1: S00-Funzionamento ordinario, L2: SF-Spese di Funzionamento dell'AMP, L3: SC_1-Finanziamenti Ministero Ambiente da parte corrente	€ 82.610,15	€ 82.610,15	RIPARTO			100%		05/03/2018
S00-Funzionamento ordinario	Spese di Funzionamento dell'AMP	L1: S00-Funzionamento ordinario, L2: SF-Spese di Funzionamento dell'AMP, L3: SC_2-Maggiore somma contributo Ministero Ambiente da applicare al bilancio	€ 81.555,00	€ 81.555,00	RIPARTO			100%		05/03/2018
S00-Funzionamento ordinario	Spese immobili e servizi per consorzio	L1: S00-Funzionamento ordinario, L2: Imm-Spese immobili e servizi per consorzio, L3: SC_7-Quota Associativa Comuni sotto forma di concessioni, autorizzazioni, godimento di beni ecc. (v. cap. di spesa 190/2) - Comune di Pineto	€ 53.582,87			€ 53.582,87	COMUNE DI PINETO	100%		05/03/2018
S00-Funzionamento ordinario	Spese immobili e servizi per consorzio	L1: S00-Funzionamento ordinario, L2: Imm-Spese immobili e servizi per consorzio, L3: SC_8-Quota Associativa Comuni sotto forma di concessioni, autorizzazioni, godimento di beni ecc. (v. cap. di spesa 190/3) - Comune di Silvi	€ 25.000,00			€ 25.000,00	COMUNE DI SILVI	100%		05/03/2018
S00-Funzionamento ordinario	Spese immobili e servizi per consorzio	L1: S00-Funzionamento ordinario, L2: Imm-Spese immobili e servizi per consorzio, L3: SC_9-Quota Associativa Provincia sotto forma di concessioni, autorizzazioni, godimento di beni ecc. (v. cap. di spesa 190/4)	€ 41.000,00			€ 41.000,00	PROVINCIA DI TERAMO	100%		05/03/2018
S01-Autofinanziamento	AL-Ripristini ambientali alluvione	L1: S01-Autofinanziamento, L2: AL-Ripristini ambientali alluvione, L3: L0-Imprevisti AL	€ 6.000,00	€ 6.000,00	ALTRO			100%	fondi 85.000,00 ripristini ambientali AL 2017	05/03/2018



S01-Autofinanziamento	BD-Biodiversità e Contabilità Amb.	L1: S01-Autofinanziamento, L2: BD-Biodiversità e Contabilità Amb., L3: L_30-Coordinamento ricerche per Contabilità ambientale MinAmbiente	€ 3.000,00			€ 3.000,00	POR-FESR	50%		05/03/2018
S01-Autofinanziamento	Man-Manutenzioni mezzo nautico e boe	L1: S01-Autofinanziamento, L2: Man-Manutenzioni mezzo nautico e boe, L3: L_1-Torre e Mezzo Nautico	€ 4.928,00	€ 4.928,00	FONDI DI INVESTIMENTO			50%	euro 2.000,00 da fondi investimento 2016	05/03/2018
S01-Autofinanziamento	SP1-Progetti e investimenti AMP	L1: S01-Autofinanziamento, L2: SP1-Progetti e investimenti AMP, L3: L_19-Progetto fundraising e supporto progetti	€ 8.000,00			€ 8.000,00	INTERREG	50%		05/03/2018
S02-Consolidamento personale	BOE-Campo boe e corridoio di lancio	L2: BD, L3: U_30_bis-Progetto Centro Prenotazioni unico e coordinamento attività	€ 5.000,00	€ 5.000,00	FONDI DI INVESTIMENTO			100%		05/03/2018
S03-Gestione della Pineta	AL-Ripristini ambientali alluvione	L1: S03-Gestione della Pineta, L2: AL-Ripristini ambientali alluvione, L3: L_12-Progetto sistemazione Giardino Mediterraneo Torre Cerrano	€ 5.000,00	€ 5.000,00	ALTRO			100%	fondi 85.000,00 ripristini ambientali AL 2017	05/03/2018
S03-Gestione della Pineta	AL-Ripristini ambientali alluvione	L1: S03-Gestione della Pineta, L2: AL-Ripristini ambientali alluvione, L3: L_13-Progetto piano anti-incendio-boschivo pinete e inserimento	€ 15.000,00	€ 15.000,00	ALTRO			100%	fondi 85.000,00 ripristini ambientali AL 2017	05/03/2018
S03-Gestione della Pineta	BD-Biodiversità e Contabilità Amb.	L1: S03-Gestione della Pineta, L2: BD-Biodiversità e Contabilità Amb., L3: L_28-Progetto ricerca suoli sommersi e dunali	€ 1.313,23			€ 1.313,23	POR-FESR	50%		05/03/2018
S03-Gestione della Pineta	Man-Manutenzioni mezzo nautico e boe	L1: S03-Gestione della Pineta, L2: Man-Manutenzioni mezzo nautico e boe, L3: L_22-Progetto campi di volontariato con scout	€ 1.000,00	€ 1.000,00	FONDI DI INVESTIMENTO			100%		05/03/2018
S04-Co-gestione flussi turistici	AL-Ripristini ambientali alluvione	L1: S04-Co-gestione flussi turistici, L2: AL-Ripristini ambientali alluvione, L3: L_31-Progetto verifiche pulizia duna ed arenie	€ 5.000,00	€ 5.000,00	ALTRO			100%	fondi 85.000,00 ripristini ambientali AL 2017	05/03/2018
S04-Co-gestione flussi turistici	BD-Biodiversità e Contabilità Amb.	L1: S04-Co-gestione flussi turistici, L2: BD-Biodiversità e Contabilità Amb., L3: L_8-Progetto Lido Amico del Parco 2017	€ 2.000,00	€ 2.000,00	ECORENDIC ONTO			100%		05/03/2018
S04-Co-gestione flussi turistici	IP-Info point e VHF	L1: S04-Co-gestione flussi turistici, L2: IP-Info point e VHF, L3: L_10-Progetto info-point Pineto e Silvi con	€ 72.081,60	€ 72.081,60	FONDI DI INVESTIMENTO			80%	euro 35.000,00 da fondi di investimento 2016	05/03/2018



		spostamento casotto da Piomba a Cerrano								
S04-Co-gestione flussi turistici	IP-Info point e VHF	L1: S04-Co-gestione flussi turistici, L2: IP-Info point e VHF, L3: L_21-Riattivazione pensilina fotovoltaica Torre e VHF	€ 7.300,00	€ 7.300,00	FONDI DI INVESTIMENTO			100%		05/03/2018
S04-Co-gestione flussi turistici	Man-Manutenzioni mezzo nautico e boe	L1: S04-Co-gestione flussi turistici, L2: Man-Manutenzioni mezzo nautico e boe, L3: L_23-Progetto campi estivi con associazioni	€ 1.000,00	€ 1.000,00	FONDI DI INVESTIMENTO			100%		05/03/2018
S04-Co-gestione flussi turistici	Man-Manutenzioni mezzo nautico e boe	L1: S04-Co-gestione flussi turistici, L2: Man-Manutenzioni mezzo nautico e boe, L3: L_24-Progetto CUP e Ride estate 2017	€ 10.000,00	€ 10.000,00	FONDI DI INVESTIMENTO			100%		05/03/2018
S04-Co-gestione flussi turistici	MM-Progetto Museo del Mare	L1: S04-Co-gestione flussi turistici, L2: MM-Progetto Museo del Mare, L3: L_5-Progetto divulgazione, brochure, VistiCerrano, etc.	€ 50.495,58	€ 3.000,00	FONDI DI INVESTIMENTO	€ 47.495,58	POR-FESR	20%		05/03/2018
S04-Co-gestione flussi turistici	MS-Strategia Marina (Marine Strategy)	L1: S04-Co-gestione flussi turistici, L2: MS-Strategia Marina (Marine Strategy), L3: L_33-Progetto attività particolari Torre Cerrano Marine Strategy	€ 76.110,45	€ 76.110,45	ALTRO			20%		05/03/2018
S04-Co-gestione flussi turistici	SP3-CETS	L1: S04-Co-gestione flussi turistici, L2: SP3-CETS, L3: L_29-Progetto comunicazione e tavolo stakeholders forum CETS (UnITE)	€ 32.000,00			€ 32.000,00	INTERREG	20%		05/03/2018
S05-Comunicazione e controllo regimentazione fluviale	AL-Ripristini ambientali alluvione	L1: S05-Comunicazione e controllo regimentazione fluviale, L2: AL-Ripristini ambientali alluvione, L3: L_14-Progetto riconoscimento ZPS da Foce Vomano a Foce Piomba e pineta negli habitat del SIC e VINCA	€ 50.885,52	€ 3.000,00	ALTRO	€ 47.885,52	POR-FESR	100%	fondi 85.000,00 ripristini ambientali AL 2017	05/03/2018
S05-Comunicazione e controllo regimentazione fluviale	AL-Ripristini ambientali alluvione	L1: S05-Comunicazione e controllo regimentazione fluviale, L2: AL-Ripristini ambientali alluvione, L3: L_18-Progetto qualità acqua e Contratto di fiume	€ 4.000,00	€ 4.000,00	ALTRO			100%	fondi 85.000,00 ripristini ambientali AL 2017	05/03/2018
S05-Comunicazione e controllo regimentazione fluviale	AL-Ripristini ambientali alluvione	L1: S05-Comunicazione e controllo regimentazione fluviale, L2: AL-Ripristini ambientali alluvione, L3: L_18-Progetto qualità acqua e Contratto di fiume	€ 49.410,00	€ 49.410,00	FONDI DI INVESTIMENTO			100%		05/03/2018
S05-Comunicazione e controllo	BD-Biodiversità e	L1: S05-Comunicazione e controllo reg. fluviale, L2: BD-Biodiversità e	€ 18.851,23	€ 18.851,23	INTEGRAZIONE RIPARTO			100%		05/03/2018



regimentazione fluviale	Contabilit à Amb.	Contabilità Amb., L3: L_27-Progetto ricerca capacità depurativa acque AMP e aspetti Socio-Economici								
S06-Co-gestione della pesca	BD- Biodiversi tà e Contabilit à Amb.	L1: S06-Co-gestione della pesca, L2: BD- Biodiversità e Contabilità Amb., L3: L_20-Progetto Snorkeling e Visual Census e gestione Info- Point e monitoraggio	€ 10.000,00	€ 10.000,00	ECORENDIC GNT0				100%	05/03 /2018
S06-Co-gestione della pesca	BD- Biodiversi tà e Contabilit à Amb.	L1: S06-Co-gestione della pesca, L2: BD- Biodiversità e Contabilità Amb., L3: L_25-Progetto ricerca Effetto Riserva	€ 17.193,18	€ 17.193,18	INTEGRAZIO NE RIPARTO				20%	05/03 /2018
S06-Co-gestione della pesca	BD- Biodiversi tà e Contabilit à Amb.	L1: S06-Co-gestione della pesca, L2: BD- Biodiversità e Contabilità Amb., L3: L_28-Progetto ricerca aumento biomassa interno-esterno AMP	€ 27.500,00	€ 27.500,00	ECORENDIC ONTO				20%	05/03 /2018
S07- Sorveglianza	AL- Ripristini ambientali i alluvione	L1: S07-Sorveglianza, L2: AL-Ripristini ambientali alluvione, L3: L_9-Progetto Cartellonistica lungo la costa, spiaggia, pinete, sottopassi ferroviari	€ 19.000,00	€ 19.000,00	ALTRO				100%	fondi 85.000,00 ripristini ambientali AL 2017 05/03 /2018
S07- Sorveglianza	BD- Biodiversi tà e Contabilit à Amb.	L1: S07-Sorveglianza, L2: BD-Biodiversità e Contabilità Amb., L3: L_6-Progetto monitoraggio e sorveglianza, convenzioni- Videosorveglianza e Museo del Mare	€ 21.467,44	€ 21.467,44	FONDI DI INVESTIMEN TO				100%	05/03 /2018
S07- Sorveglianza	BD- Biodiversi tà e Contabilit à Amb.	L1: S07-Sorveglianza, L2: BD-Biodiversità e Contabilità Amb., L3: L_15-Progetto SalvaFratino2017 con messa in opera di sistemi di foto- trappolaggio contro vandalismo nidi	€ 5.000,00	€ 5.000,00	ECORENDIC ONTO				100%	05/03 /2018
S08-Educazione e sensibilizzazione	Man- Manutenz ioni mezzo nautico e boe	L1: S08-Educazione e sensibilizzazione, L2: Man-Manutenzioni mezzo nautico e boe , L3: L_2-Progetto pulmino, gommone, ed Educazione Ambientale	€ 4.074,30	€ 4.074,30	FONDI DI INVESTIMEN TO				100%	05/03 /2018
S08-Educazione e sensibilizzazione	Man- Manutenz ioni mezzo nautico e boe	L1: S08-Educazione e sensibilizzazione, L2: Man-Manutenzioni mezzo nautico e boe , L3: L_16- Progetto ristampa volume Piano di Gestione SIC e Regolamento	€ 4.000,00	€ 4.000,00	FONDI DI INVESTIMEN TO				100%	05/03 /2018



S08-Educazione e sensibilizzazione	MM-Progetto Museo del Mare	L1: S08-Educazione e sensibilizzazione, L2: MM-Progetto Museo del Mare, L3: L4-Progetto Brezza di Mare come trimestrale grafica e stampa	€ 3.000,00	€ 3.000,00	FONDI DI INVESTIMENTO			100%		05/03/2018
S08-Educazione e sensibilizzazione	MM-Progetto Museo del Mare	L1: S08-Educazione e sensibilizzazione, L2: MM-Progetto Museo del Mare, L3: L04 bis-Comunicazione, Ufficio Stampa e red. Brezza di Mare	€ 96.000,00	€ 6.000,00	FONDI DI INVESTIMENTO	€ 90.000,00	POR-FESR	50%		05/03/2018
S08-Educazione e sensibilizzazione	MM-Progetto Museo del Mare	L1: S08-Educazione e sensibilizzazione, L2: MM-Progetto Museo del Mare, L3: L17-Museo del Mare e caffè lett.	€ 55.706,00	€ 4.000,00	FONDI DI INVESTIMENTO	€ 51.706,00	POR-FESR	50%		05/03/2018
S08-Educazione e sensibilizzazione	MM-Progetto Museo del Mare	L1: S08-Educazione e sensibilizzazione, L2: MM-Progetto Museo del Mare, L3: L32-Progetto Museo del Mare compl. opere avviate e in cantiere in sommità della torre	€ 19.087,00	€ 19.087,00	FONDI DI INVESTIMENTO			50%	euro 15.000,00 da fondi investimento 2016	05/03/2018
S08-Educazione e sensibilizzazione	MM-Progetto Museo del Mare	L1: S08-Educazione e sensibilizzazione, L2: MM-Progetto Museo del Mare, L3: L34-Progetto allestimento Museo del Mare e Multimedialità	€ 22.021,20	€ 22.021,20	FONDI DI INVESTIMENTO			50%	euro 12.066,00 da fondi investimento 2016	05/03/2018
S08-Educazione e sensibilizzazione	SP1-Progetti e investimenti AMP	L1: S08-Educazione e sensibilizzazione, L2: SP1-Progetti e investimenti AMP, L3: L04 ter-Contributo per testate esterne e mezzo disabili	€ 2.640,00	€ 2.640,00	RIPARTO			100%		05/03/2018
S08-Educazione e sensibilizzazione	SP2-Cartellonistica e corso ASTA	L1: S08-Educazione e sensibilizzazione, L2: SP2-Cartellonistica e corso ASTA, L3: L35-Borse di Studio per Master a tema o Corso ASTA	€ 10.000,00	€ 10.000,00	RIPARTO			100%		05/03/2018
S09-Delimitazione zone dunali	AL-Ripristini ambientali alluvione	L1: S09-Delimitazione zone dunali, L2: AL-Ripristini ambientali alluvione, L3: L3-Progetto rilievo dune e pineta	€ 3.000,00	€ 3.000,00	ALTRO			100%	fondi 85.000,00 ripristini ambientali AL 2017	05/03/2018
S09-Delimitazione zone dunali	AL-Ripristini ambientali alluvione	L1: S09-Delimitazione zone dunali, L2: AL-Ripristini ambientali alluvione, L3: L7-Progetto SalvaDuna 2017	€ 63.599,66	€ 25.000,00	ALTRO	€ 58.599,66	POR-FESR	100%	fondi 85.000,00 ripristini ambientali AL 2017	05/03/2018
S10-Implementazione e Campi Boe	BOE-Campo boe e corridoio di lancio	L1: S10- Implem. Campi Boe, L2: Boe-Campo boe e corridoio di lancio, L3: L11-Progetto campo boe per gavitelli ormeggio e corridoio di lancio all'info-point	€ 37.000,00	€ 37.000,00	FONDI DI INVESTIMENTO			100%		05/03/2018



**Torre
del Cerrano**
Area Marina Protetta

Consorzio di Gestione Area Marina Protetta Torre del Cerrano
Regione Abruzzo - Provincia di Teramo - Comuni di Pineto e Silvi



**MINISTERO DELL'AMBIENTE
E DELLA TUTELA DEL TERRITORIO E DEL MARE**

Allegato D

Bilancio 2017
Società Partecipata in liquidazione
Cerrano Trade srl

Estratto
Nota integrativa al Bilancio 2017
e Bilancio abbreviato al 31-12--2017
come trasmessa dalla liquidatrice
con nota del 27 aprile 2018

AV

OK



CERRANO TRADE SRL CON UNICO SOCIO IN LIQUIDAZIONE

Bilancio di esercizio al 31-12-2017

Dati anagrafici	
Sede in	VIA D'ANNUNZIO N.90 - 64025 PINETO TE
Codice Fiscale	01773220676
Numero Rea	TE 151570
P.I.	01773220676
Capitale Sociale Euro	30000.00 i.v.
Forma giuridica	Società a responsabilità limitata
Settore di attività prevalente (ATECO)	799020
Società in liquidazione	si
Società con socio unico	si
Società sottoposta ad altra attività di direzione e coordinamento	no
Appartenenza a un gruppo	no

Gli importi presenti sono espressi in Euro



v.2.5.4

CERRANO TRADE SRL CON UNICO SOCIO IN LIQUIDAZIONE

Stato patrimoniale

	31-12-2017	31-12-2016
Stato patrimoniale		
Attivo		
B) Immobilizzazioni		
II - Immobilizzazioni materiali	1.500	1.500
III - Immobilizzazioni finanziarie	46.922	28.174
Totale Immobilizzazioni (B)	48.422	29.674
C) Attivo circolante		
I - Rimanenze	-	3.632
II - Crediti		
esigibili entro l'esercizio successivo	947	2.311
Totale crediti	947	2.311
IV - Disponibilità liquide	5.736	3.344
Totale attivo circolante (C)	6.683	9.287
Totale attivo	55.105	38.961
Passivo		
A) Patrimonio netto		
I - Capitale	(171.850)	(161.665)
VI - Altre riserve	18.754	1
IX - Utile (perdita) dell'esercizio	(5.644)	(8.359)
Totale patrimonio netto	(158.740)	(170.023)
D) Debiti		
esigibili entro l'esercizio successivo	213.845	208.984
Totale debiti	213.845	208.984
Totale passivo	55.105	38.961



v2.5.4

CERRANO TRADE SRL CON UNICO SOCIO IN LIQUIDAZIONE

Conto economico

	31-12-2017	31-12-2016
Conto economico		
A) Valore della produzione		
1) ricavi delle vendite e delle prestazioni	2.977	413
5) altri ricavi e proventi		
contributi in conto esercizio	254	-
altri	-	1.262
Totale altri ricavi e proventi	254	1.262
Totale valore della produzione	3.231	1.675
B) Costi della produzione		
7) per servizi	4.310	12.665
10) ammortamenti e svalutazioni		
a), b), c) ammortamento delle immobilizzazioni immateriali e materiali, altre svalutazioni delle immobilizzazioni	-	5.174
a) ammortamento delle immobilizzazioni immateriali	-	3.388
b) ammortamento delle immobilizzazioni materiali	-	1.786
Totale ammortamenti e svalutazioni	-	5.174
11) variazioni delle rimanenze di materie prime, sussidiarie, di consumo e merci	3.632	80
14) oneri diversi di gestione	971	(263)
Totale costi della produzione	8.913	17.656
Differenza tra valore e costi della produzione (A - B)	(5.682)	(15.981)
C) Proventi e oneri finanziari		
16) altri proventi finanziari		
d) proventi diversi dai precedenti		
altri	2	-
Totale proventi diversi dai precedenti	2	-
Totale altri proventi finanziari	2	-
17) Interessi e altri oneri finanziari		
verso imprese sottoposte al controllo delle controllanti	50	-
altri	10	28
Totale interessi e altri oneri finanziari	60	28
Totale proventi e oneri finanziari (15 + 16 - 17 + - 17-bis)	(58)	(28)
D) Rettifiche di valore di attività e passività finanziarie		
18) rivalutazioni		
a) di partecipazioni	96	7.650
Totale rivalutazioni	96	7.650
Totale delle rettifiche di valore di attività e passività finanziarie (18 - 19)	96	7.650
Risultato prima delle imposte (A - B + - C + - D)	(5.644)	(8.359)
21) Utile (perdita) dell'esercizio	(5.644)	(8.359)



Nota integrativa al Bilancio di esercizio chiuso al 31-12-2017

Nota integrativa, parte iniziale

Premessa

Egregio Socio,

la presente Nota Integrativa risulta essere parte integrante del Bilancio chiuso al 31/12/2017 e costituisce, insieme allo schema di Stato Patrimoniale e di Conto Economico, un unico documento inscindibile. In particolare essa ha la funzione di evidenziare informazioni utili a commentare, integrare, dettagliare i dati quantitativi esposti negli schemi di Bilancio, al fine di fornire al lettore dello stesso le notizie necessarie per avere una rappresentazione veritiera e corretta della situazione patrimoniale, economica e finanziaria della società. Si evidenzia che il presente bilancio è redatto con riferimento al Codice Civile, così come modificato dal D.Lgs. del 18/08/2015 n. 139 e successive modificazioni ed integrazioni. In particolare la stesura del bilancio d'esercizio fa riferimento agli artt. 2423, 2423-ter, 2424, 2424-bis, 2425, 2425-bis, 2427, ed ai criteri di valutazione previsti dal principio contabile n.5 dell'organismo Italiano di Contabilità, essendo stata la Vs. Società posta in liquidazione volontaria dall'Assemblea con delibera del 10/06/2016. Il presente bilancio d'esercizio è stato redatto rispettando lo schema previsto dalle norme vigenti per le società di capitali ai sensi dell'art. 2435-bis C.c., nonostante ricorrano i presupposti per qualificare la Vs. società come micro-impresa, al fine di offrire tramite la Nota integrativa le necessarie informazioni.

Settore attività

La vostra società, come ben sapete, opera nel settore del turismo, con focus fondamentale sulla gestione dell'Area Marina Protetta Torre del Cerrano.

Fatti di rilievo verificatisi nell'esercizio

Dalla messa in liquidazione, nel 2016, l'attività aziendale è stata interrotta, pertanto, l'esercizio si è svolto nell'ottica della dismissione dei beni aziendali.

Attestazione di conformità

Il presente Bilancio è stato redatto in conformità alle disposizioni vigenti del Codice civile, in particolare gli schemi di Stato Patrimoniale e Conto Economico rispecchiano rispettivamente quelli previsti dagli artt. 2424 e 2425 C.c., mentre la Nota Integrativa è conforme al contenuto minimale previsto dall'art. 2427 C.c. e da tutte le altre disposizioni che ne richiedono evidenza. Lo Stato Patrimoniale, il Conto Economico e le informazioni di natura contabile riportate in Nota Integrativa, che costituiscono il presente Bilancio, sono conformi alle scritture contabili dalle quali sono direttamente ottenute.

Valuta contabile ed arrotondamenti

I prospetti del Bilancio e della Nota Integrativa sono esposti in Euro, senza frazioni decimali; gli arrotondamenti sono stati effettuati secondo quanto indicato nella Circolare dell'Agenzia delle Entrate n. 106/E del 21 dicembre 2001, con il criterio dell'arrotondamento.

Principi di redazione

Il bilancio è stato predisposto applicando i seguenti criteri di valutazione e nel rispetto delle disposizioni di cui agli articoli 2423 e seguenti del Codice civile, aggiornati con le modifiche del Codice civile disposte dal D.Lgs 18/8/2015 n° 139 in attuazione della direttiva 2013/34/UE relativa ai bilanci d'esercizio e consolidati e successive modificazioni. I criteri di valutazione rappresentano in modo veritiero e corretto la situazione patrimoniale e finanziaria della società ed il risultato economico conseguito. La valutazione delle voci di Bilanci è stata fatta ispirandosi ai criteri dettati dall'OIC n.5 ed in particolare:

- a) i costi relativi all'utilizzo di servizi sono rilevati in relazione al periodo di fruizione degli stessi;
- b) gli oneri e i proventi finanziari e gli oneri tributari si rilevano per competenza economica;
- c) utilizzo del Fondo per costi ed oneri di liquidazione in cui sono stati iscritti, nel bilancio iniziale di liquidazione, tutti i costi e gli oneri che si è previsto di sostenere per tutta la durata della liquidazione.

Elementi eterogenei

Non vi sono elementi eterogenei ricompresi nelle singole voci.

Continuità dei criteri di valutazione

I criteri di valutazione sono quelli dettati dall'OIC n. 5 già adottati nell'esercizio precedente, dalla data di messa in liquidazione della Vs. società.



**Torre
del Cerrano**
Area Marina Protetta

Consorzio di Gestione Area Marina Protetta Torre del Cerrano
Regione Abruzzo - Provincia di Teramo - Comuni di Pineto e Silvi



**MINISTERO DELL'AMBIENTE
E DELLA TUTELA DEL TERRITORIO E DEL MARE**

v.2.5.4

CERRANO TRADE SRL CON UNICO SOCIO IN LIQUIDAZIONE

Criteria di conversione degli importi espressi in valuta

Non sono presenti poste in valuta.



Nota integrativa abbreviata, attivo

Si illustra di seguito la valutazione relativa alle poste dell'Attivo di Stato Patrimoniale presenti a bilancio.

Immobilizzazioni immateriali

Non sono presenti a bilancio immobilizzazioni immateriali.

Immobilizzazioni materiali

Le immobilizzazioni materiali, sono iscritte in bilancio adottando i criteri di presunto realizzo come disposto al paragrafo 4.3.2 punto E dell'OIC n. 5.

Immobilizzazioni finanziarie

Le immobilizzazioni finanziarie iscritte in bilancio sono rappresentate dalla partecipazione di collegamento nella D.M. C. Riviera dei Borghi di Acquaviva s.c.r.l. di cui la Vs. società detiene il 28,92% di capitale sociale. Come disposto nel rinnovato Principio Contabile OIC n.21 al punto 29, le partecipazioni di collegamento iscritte nelle immobilizzazioni possono essere valutate con il metodo del patrimonio netto, disciplinato dall'OIC n. 17, ed è questo il criterio che è stato adottato perché ritenuto più rappresentativo del reale valore della partecipazione. Alla data dell'ultimo bilancio approvato (31/12/2016) il patrimonio netto della società collegata è incrementato da euro 97.065,00 ad euro 162.247,06 e pertanto si è provveduto a rivalutare la partecipazione di euro 18.850,66 imputando a riserva da rivalutazione euro 18.754,62 come disposto al punto 175 dell'OIC n. 17, per la quota di competenza per cui l'aumento del patrimonio netto della partecipata è dipeso da ragioni diverse dal risultato d'esercizio, ed euro 96,04 a conto economico come dettato dal punto 170 dell'OIC n.17. Si precisa, altresì, che l'istanza presentata dalla Vs. società, per recedere dalla partecipazione nella Società Balneari di Pineto e Roseto degli Abruzzi c.r.l. è stata accolta in data 02/03/2017, pertanto, si è proceduto alla rilevazione della minusvalenza derivante dalla mancata liquidazione della quota ed alla contestuale cancellazione della partecipazione tra le immobilizzazioni finanziarie.

Rimanenze

Le rimanenze sono valutate al presunto valore di realizzo, secondo quanto disposto dall'OIC n. 5, e non sono presenti in bilancio, avendo la Vs. società provveduto nel corso dell'esercizio alla vendita di tutto il materiale di merchandising esistente in magazzino.

Crediti

I crediti sono iscritti secondo il presumibile valore di realizzo come dettato dall'OIC n. 5, ma trattasi prevalentemente di crediti di natura tributaria ed il valore più rilevante è quello relativo al credito Iva di euro 767,05.

Strumenti finanziari derivati

Non sono presenti a bilancio strumenti finanziari derivati utilizzati a fini di copertura o non copertura dei rischi.

Ratei e risconti attivi

Non sono presenti a bilancio.

Immobilizzazioni

Si illustrano di seguito le informazioni inerenti alle attività immobilizzate della società.

Movimenti delle immobilizzazioni

Le immobilizzazioni al 31/12/2017 sono pari a euro 48.422.

	Immobilizzazioni immateriali	Immobilizzazioni materiali	Immobilizzazioni finanziarie	Totale Immobilizzazioni
Valore di inizio esercizio				
Costo	-	16.346	-	16.346
Ammortamenti (Fondo ammortamento)	-	9.959	-	9.959
Valore di bilancio	-	1.500	28.174	29.674
Variazioni nell'esercizio				
Decrementi per alienazioni e cessioni (del valore di bilancio)	0	0	-	-
Ammortamento dell'esercizio	0	3.269	-	3.269



v.2.5.4

CERRANO TRADE SRL CON UNICO SOCIO IN LIQUIDAZIONE

	Immobilizzazioni materiali	Immobilizzazioni materiche	Immobilizzazioni finanziarie	Totale immobilizzazioni
Totale variazioni	0	(3.269)	-	(3.269)
Valore di fine esercizio				
Costo	-	16.346	-	16.346
Ammortamenti (Fondo ammortamento)	-	13.228	-	13.228
Valore di bilancio	-	1.500	46.922	48.422

Immobilizzazioni materiali

Le immobilizzazioni materiali al 31/12/2017 sono pari a euro 1.500.

Movimenti delle immobilizzazioni materiali

Di seguito si forniscono le movimentazioni delle immobilizzazioni materiali ai sensi del numero 2, comma 1 dell'art. 2427 del Codice Civile.

	Altre immobilizzazioni materiali	Totale immobilizzazioni materiali
Valore di inizio esercizio		
Costo	16.346	16.346
Ammortamenti (Fondo ammortamento)	9.959	9.959
Valore di bilancio	1.500	1.500
Variazioni nell'esercizio		
Decrementi per alienazioni e cessioni (del valore di bilancio)	-	0
Ammortamento dell'esercizio	3.269	3.269
Totale variazioni	(3.269)	(3.269)
Valore di fine esercizio		
Costo	16.346	16.346
Ammortamenti (Fondo ammortamento)	13.228	13.228
Valore di bilancio	1.500	1.500

Rivalutazioni delle immobilizzazioni materiali

Nessuno degli elementi presenti tra le immobilizzazioni materiali iscritte a bilancio è stato oggetto di rivalutazione monetaria e/o economica.

Immobilizzazioni finanziarie

In questo capitolo viene fornita adeguata informazione sulle immobilizzazioni finanziarie presenti a bilancio. Le immobilizzazioni finanziarie al 31/12/2017 sono pari a euro 46.922.

Movimenti di partecipazioni, altri titoli e strumenti finanziari derivati attivi immobilizzati

Di seguito si riportano le variazioni di consistenza delle immobilizzazioni finanziarie ai sensi del numero 2, comma 1 dell'art. 2427 del Codice Civile. Per i criteri di valutazione utilizzati si faccia riferimento a quanto sopra indicato.

Dettagli sulle partecipazioni immobilizzate in imprese collegate

Si riporta qui di seguito l'elenco delle partecipazioni in imprese collegate come richiesto dal numero 5, comma 1, dell'art. 2427 del Codice Civile.

Denominazione	Valore a bilancio o corrispondente credito
Totale	46.922



Valore delle immobilizzazioni finanziarie

Le immobilizzazioni finanziarie sono rappresentate dalla partecipazione del 28,92% nel capitale della D.M.C. Riviera dei Borghi di Acquaviva s.c.r.l.

Attivo circolante

Di seguito si riporta l'informativa riguardante l'Attivo Circolante.

Rimanenze

Per i criteri di valutazione delle rimanenze si faccia riferimento a quanto indicato nella parte iniziale della presente Nota Integrativa. Le rimanenze al 31/12/2017 sono pari a euro 0.

	Valore di inizio esercizio	Variazione nell'esercizio
Prodotti finiti e merci	3.632	(3.632)
Totale rimanenze	3.632	(3.632)

Valutazione rimanenze

Dall'applicazione del criterio di valutazione scelto non risultano valori che divergono in maniera significativa dal costo corrente.

Crediti iscritti nell'attivo circolante

I crediti iscritti nell'Attivo Circolante al 31/12/2017 sono pari a euro 947.

Variazioni e scadenza dei crediti iscritti nell'attivo circolante

Ai sensi dell'art. 2427, comma 1, punto 6, C.c., viene di seguito riportata la ripartizione globale dei crediti iscritti nell'Attivo Circolante per tipologia e sulla base della relativa scadenza.

	Valore di inizio esercizio	Variazione nell'esercizio	Valore di fine esercizio	Quota scadente entro l'esercizio
Crediti verso clienti iscritti nell'attivo circolante	97	-	97	97
Crediti tributari iscritti nell'attivo circolante	2.192	(1.424)	768	768
Crediti verso altri iscritti nell'attivo circolante	21	60	81	81
Totale crediti iscritti nell'attivo circolante	2.311	(1.364)	947	945

Suddivisione dei crediti iscritti nell'attivo circolante per area geografica

Si riporta di seguito la ripartizione dei crediti per area geografica ai sensi del punto 6, comma 1, dell'art. 2427, C.c.:

Crediti iscritti nell'attivo circolante relativi ad operazioni con obbligo di retrocessione a termine

Non esistono operazioni tra i crediti compresi nell'Attivo Circolante che prevedono l'obbligo per l'acquirente di retrocessione a termine.

Posizioni di rischio significative

Non emergono a bilancio posizioni di rischio significative relativamente alla voce Crediti.

Contributi in conto capitale

Non sono stati erogati contributi in conto impianti nel corso dell'esercizio.

Variazione nei cambi valutari

Ai sensi del numero 6-bis, comma 1 dell'art. 2427 C.c., successivamente alla chiusura dell'esercizio, non sono state rilevate variazioni nei cambi valutari tali da ingenerare effetti significativi sulle attività in valuta.



Fondo svalutazione crediti

La società non ha effettuato alcun accantonamento al Fondo svalutazione crediti.

Disponibilità liquide

Come disciplina il Principio contabile n. 14, i crediti verso le banche associati ai depositi o ai conti correnti presso gli istituti di credito e presso l'amministrazione postale e gli assegni (di conto corrente, circolari e similari) sono stati iscritti in bilancio in base al valore di presumibile realizzo. Il denaro ed i valori bollati in cassa sono stati valutati al valore nominale mentre le disponibilità in valuta estera sono valutate al cambio in vigore alla data di chiusura dell'esercizio. Le disponibilità liquide al 31/12/2017 sono pari a euro 5.736.

	Valore di inizio esercizio	Variazione nell'esercizio	Valore di fine esercizio
Depositi bancari e postali	3.258	2.393	5.651
Denaro e altri valori in cassa	85	-	85
Totale disponibilità liquide	3.344	2.393	5.736

Oneri finanziari capitalizzati

Ai sensi del numero 8, comma 1 dell'art. 2427 del Codice civile, tra i costi dell'esercizio non risultano interessi passivi derivanti da finanziamenti accesi ad alcuna voce dell'Attivo dello Stato Patrimoniale.



Nota integrativa abbreviata, passivo e patrimonio netto

Si illustra di seguito la valutazione relativa alle poste del Passivo dello Stato Patrimoniale presenti a bilancio.

Fondi per rischi ed oneri

Non sono presenti a bilancio.

Trattamento di fine rapporto di lavoro subordinato

Non è presente alcuno stanziamento relativamente al Trattamento di fine rapporto di lavoro subordinato.

Debiti

I debiti sono iscritti al valore nominale e corrispondono al presumibile valore di estinzione.

Ratei e risconti passivi

Non sono presenti a bilancio.

Patrimonio netto

Di seguito l'informativa relativa alle poste del netto ossia ai mezzi propri di sostentamento dell'azienda.

Variazioni nelle voci di patrimonio netto

Il Patrimonio netto esposto in bilancio è così rappresentato:

- a) dal Capitale netto di liquidazione riportato dall'esercizio precedente ed emerso a seguito delle rettifiche effettuate secondo quanto disposto dal principio contabile OIC n.5, in seguito alla messa in liquidazione della società, incrementato nell'esercizio dalle imputazioni delle correzioni contabili secondo quanto dettato dall'OIC n.29;
- b) dalla riserva da rivalutazione della partecipazione di collegamento come già precisato nel paragrafo delle immobilizzazioni finanziarie;
- c) dalla perdita dell'esercizio di euro 5.644,32.

Debiti

Si espone di seguito l'informativa concernente i debiti.

Variazioni e scadenza dei debiti

Ai sensi dell'art. 2427, comma 1, numero 6 C.c., viene riportata la ripartizione globale dei Debiti iscritti nel Passivo per tipologia e sulla base della relativa scadenza.

	Valore di inizio esercizio	Variazione nell'esercizio	Valore di fine esercizio	Quota scaduta entro l'esercizio
Debiti verso banche	- 44.708	2.485	47.193	47.193
Debiti verso fornitori	30.970	3.746	34.716	34.716
Debiti verso imprese collegate	21.000	-	21.000	21.000
Debiti tributari	1.042	(1.038)	4	4
Altri debiti	111.263	(331)	110.932	110.932
Totale debiti	208.984	4.862	213.845	213.845

Suddivisione dei debiti per area geografica

Si riporta di seguito la ripartizione dei debiti per area geografica ai sensi del numero 6, comma 1 dell'art. 2427, C.c.:

Debiti relativi ad operazioni con obbligo di retrocessione a termine

Non esistono operazioni tra i Debiti che prevedono l'obbligo per l'acquirente di retrocessione a termine.



Finanziamenti effettuati da soci della società

Ai sensi del numero 19-bis, comma 1 dell'art. 2427 C.c. si riferisce che non esistono debiti verso soci per finanziamenti.

Debiti verso banche

La voce Debiti verso banche è comprensiva di tutti i debiti esistenti alla chiusura dell'esercizio nei confronti degli istituti di credito compresi quelli in essere a fronte di finanziamenti erogati da istituti speciali di credito. Detta voce di debito è costituita da anticipazioni, scoperti di conto corrente, accettazioni bancarie e mutui ed esprime l'effettivo debito per capitale, interessi ed oneri accessori maturati ed esigibili.

Per quanto concerne le informazioni inerenti la moratoria concessa alle PMI dalla Legge n. 102/2009 e successivi accordi ed integrazioni, la società dichiara di non aver aderito alla moratoria.

Debiti verso fornitori

Nella voce Debiti verso fornitori sono stati iscritti i debiti in essere nei confronti di soggetti non appartenenti al proprio gruppo (controllate, collegate e controllanti) derivanti dall'acquisizione di beni e servizi, al netto di eventuali note di credito ricevute o da ricevere e sconti commerciali. Gli eventuali sconti di cassa sono rilevati al momento del pagamento. Il valore nominale è stato rettificato in occasione di resi o abbuoni nella misura corrispondente all'ammontare definito con la controparte.

Debiti tributari

La voce Debiti tributari contiene i debiti tributari certi quali debiti verso Erario per ritenute operate, debiti verso Erario per IVA, i debiti per contenziosi conclusi, i debiti per imposte di fabbricazione e per imposte sostitutive ed ogni altro debito certo esistente nei confronti dell'Erario.

Altri debiti

Di seguito viene dettagliata la composizione della voce Altri debiti.

- debito di euro 50.000,00 nei confronti di Abruzzo Sviluppo s.p.a., conseguente alla revoca delle agevolazioni di cui al "Bando per agevolazione dei progetti di innovazione e di internazionalizzazione dei contratti di rete di prese", linee A e B; causa del debito è l'avvenuta erogazione di un acconto sul contributo in c/esercizio oggetto di revoca;
 - debito di euro 36.674,00 nei confronti di Barone del Cerrano s.r.l.;
 - debito di euro 6.540,00, per compensi da erogare al precedente amministratore;
 - debito di euro 325,23 per compensi ancora da erogare a titolo di retribuzione a dipendenti, ad oggi non reclamati;
 - debito di euro 150,00 per compensi di lavoro autonomo occasionale, anch'essi ad oggi non reclamati;
 - debito di euro 17.242,73 iscritto in contropartita del Fondo per costi e oneri di liquidazione, comprensivo dei costi ed oneri che si prevede di sostenere durante la liquidazione e usato nell'esercizio secondo quanto disposto dall'OIC n. 5.
- Di seguito un riepilogo dell'utilizzo del Fondo e quindi il valore residuo iscritto in bilancio.

FONDO PER COSTI ED ONERI LIQUIDAZIONE

Costi ed oneri previsti	Importi	TOTALE
COMPENSO LIQUIDATORE	15.600	
COMPENSO COMMERCIALISTA	1.473	
ONERI FINANZIARI	193	
COSTI CCIAA	308	
TOTALE	17.574	
FONDO PER COSTI ED ONERI INIZIALE		-17.574

UTILIZZO FONDO

	Costi ed oneri sostenuti	Totale
ONERI FINANZIARI	193	
COSTI CCIAA	138	
TOTALE	331	
UTILIZZO FONDO	331	-331



FONDO PER COSTI ED ONERI DI LIQUIDAZIONE FINALE

	Costi ed oneri residui	Totale
COMPENSO LIQUIDATORE	15.600	
COMPENSO COMMERCIALISTA	1.473	
COSTI CCIAA	170	
TOTALE	17.243	
FONDO PER COSTI ED ONERI LIQUIDAZIONE FINALE	17.243	-17.243



Nota integrativa abbreviata, conto economico

Nella presente Nota Integrativa vengono fornite quelle informazioni idonee ad evidenziare la composizione delle singole voci ovvero a soddisfare quanto richiesto dall'art. 2427 del Codice civile, con particolare riferimento alla gestione finanziaria.

Ricavi

I ricavi per vendite dei prodotti vengono imputati al Conto Economico al momento del trasferimento della proprietà, normalmente identificato con la consegna o la spedizione dei beni. I proventi per prestazioni di servizio sono stati iscritti al momento della conclusione degli stessi, con l'emissione della fattura o con apposita comunicazione inviata al cliente. I ricavi di natura finanziaria e quelli derivanti da prestazioni di servizi vengono riconosciuti in riferimento alla competenza temporale. Il valore dei ricavi è esposto al netto di resi, sconti, abbuoni e premi e imposte connesse.

Valore della produzione

Si fornisce di seguito la composizione del valore della produzione, nonché le variazioni in valore ed in percentuale intervenute nelle singole voci, rispetto all'esercizio precedente:

	Valore esercizio precedente	Valore esercizio corrente	Variazione	Variazione (%)
Valore della produzione:				
ricavi delle vendite e delle prestazioni	413	2.977	2.564	620,82
altri ricavi e proventi				
contributi in conto esercizio	0	254	254	0,00
altri	1.262	0	-1.262	-100,00
Totale altri ricavi e proventi	1.262	254	-1.008	-79,87
Totale valore della produzione	1.675	3.231	1.556	92,90

Alla voce ricavi troviamo la vendita effettuata di tutto il materiale di merchandising presente in magazzino. I contributi in conto esercizio, inseriti nella voce Altri ricavi e proventi, sono stati erogati allo scopo di ridurre i costi di telefonia che la VS. società ha continuato a sostenere.

Costi della produzione

Di seguito si riporta l'informativa riguardante i Costi della Produzione.

	Valore esercizio precedente	Valore esercizio corrente	Variazione	Variazione (%)
Costi della produzione:				
per servizi	12.665	4.310	-8.355	-65,97
ammortamenti e svalutazioni	5.174	0	-5.174	-100,00
variazioni delle rimanenze di materie prime, sussidiarie, di consumo e merci	50	3.632	3.582	4.440,00
oneri diversi di gestione	-263	971	1.234	-469,20
Totale costi della produzione	17.656	8.913	-8.743	-49,52

Proventi e oneri finanziari

I proventi e oneri finanziari dell'esercizio sono pari a euro -58.

Importo e natura dei singoli elementi di ricavo/costo di entità o incidenza eccezionali



Torre
del Cerrano
Area Marina Protetta

Consorzio di Gestione Area Marina Protetta Torre del Cerrano
Regione Abruzzo - Provincia di Teramo - Comuni di Pineto e Silvi



MINISTERO DELL'AMBIENTE
E DELLA TUTELA DEL TERRITORIO E DEL MARE

v.2.5.4

CERRANO TRADE SRL CON UNICO SOCIO IN LIQUIDAZIONE

Durante l'esercizio non si segnalano elementi di ricavo di entità o incidenza eccezionali, di cui al numero 13, comma 1 dell'art. 2427 C.c. .

Sull'eccezionalità degli elementi di ricavo, costo ed oneri si precisa, come disposto dall'OIC n.5, le voci di conto economico "Utilizzo del Fondo per costi ed oneri di liquidazione, per proventi iscritti nel Fondo" e "Utilizzo del Fondo per costi ed oneri di liquidazione" che vanno a neutralizzare quelle voci di costo e di ricavo preventivati e pertanto iscritti nel Fondo.



Torre
del Cerrano
Area Marina Protetta

Consorzio di Gestione Area Marina Protetta Torre del Cerrano
Regione Abruzzo - Provincia di Teramo - Comuni di Pineto e Silvi



MINISTERO DELL'AMBIENTE
E DELLA TUTELA DEL TERRITORIO E DEL MARE

v.25.4

CERRANO TRADE SRL CON UNICO SOCIO IN LIQUIDAZIONE

Nota integrativa, rendiconto finanziario

La nostra società non ha predisposto la redazione del Rendiconto finanziario delle disponibilità liquide, in quanto esonerata in base all'art. 2435-bis, 2 comma, C.c. .



Nota integrativa abbreviata, altre informazioni

Di seguito si riportano tutte le altre informazioni del bilancio d'esercizio non inerenti alle voci di Stato patrimoniale e di Conto economico.

Dati sull'occupazione

Viene omessa l'informazione relativa al numero medio dei dipendenti in quanto la società non ha dipendenti in organico.

Compensi, anticipazioni e crediti concessi ad amministratori e sindaci e impegni assunti per loro conto

Durante l'esercizio non sono stati erogati compensi.

Titoli emessi dalla società

Sul numero 18, comma 1 dell'art. 2427 C.c. si precisa che non esistono azioni di godimento, obbligazioni convertibili in azioni, titoli e valori simili emessi dalla società.

Dettagli sugli altri strumenti finanziari emessi dalla società

Non risultano strumenti finanziari emessi dalla società così come definito dal numero 19, comma 1 dell'art. 2427 C.c.

Impegni, garanzie e passività potenziali non risultanti dallo stato patrimoniale

Non sono presenti impegni, garanzie e passività potenziali non risultanti dallo stato patrimoniale, così come disciplinato dal numero 9, comma 1 dell'art. 2427 C.c.

Informazioni sui patrimoni e i finanziamenti destinati ad uno specifico affare

Ai sensi del numero 20, comma 1 dell'art. 2427 C.c., si precisa che la società non ha posto in essere patrimoni destinati ad uno specifico affare.

Ai sensi del numero 21, comma 1 dell'art. 2427 C.c., si precisa che la società non ha posto in essere finanziamenti destinati ad uno specifico affare.

Informazioni sulle operazioni con parti correlate

Ai sensi del numero 22-bis, comma 1 dell'art. 2427 C.c., la società non ha realizzato operazioni con parti correlate, così come definite dal Principio Contabile Internazionale n. 24.

Informazioni sugli accordi non risultanti dallo stato patrimoniale

Ai sensi dell'art. 2427, comma 1, numero 22-ter, del Codice Civile, non risultano stipulati accordi o altri atti, anche correlati tra loro, i cui effetti non risultino dallo Stato Patrimoniale.

Informazioni sui fatti di rilievo avvenuti dopo la chiusura dell'esercizio

L'assemblea per l'approvazione del bilancio è stata convocata per il 29/01/2018.



Azioni proprie e di società controllanti

A completamento dell'informazione si precisa che ai sensi dell'art. 2428, comma 3, numeri 3) e 4) del C.c., non esistono né azioni proprie né azioni o quote di società controllanti possedute dalla società anche per tramite di società fiduciarie o per interposta persona e che azioni o quote di società controllanti non sono state acquistate e /o alienate dalla società, nel corso dell'esercizio, anche per tramite di società fiduciarie o per interposta persona.

Ai sensi di quanto disposto dall'art. 2361, comma 2, C.c., si segnala che la società non ha assunto partecipazioni comportanti responsabilità illimitata in altre imprese.



**Torre
del Cerrano**
Area Marina Protetta

Consorzio di Gestione Area Marina Protetta Torre del Cerrano
Regione Abruzzo - Provincia di Teramo - Comuni di Pineto e Silvi



**MINISTERO DELL'AMBIENTE
E DELLA TUTELA DEL TERRITORIO E DEL MARE**

v.25.4

CERRANO TRADE SRL CON UNICO SOCIO IN LIQUIDAZIONE

Nota integrativa, parte finale

La liquidatrice propone l'accantonamento della perdita da coprire al termine della liquidazione.

La Liquidatrice
Emma Ioppi



**Torre
del Cerrano**
Area Marina Protetta

Consorzio di Gestione Area Marina Protetta Torre del Cerrano
Regione Abruzzo - Provincia di Teramo - Comuni di Pineto e Silvi



**MINISTERO DELL'AMBIENTE
E DELLA TUTELA DEL TERRITORIO E DEL MARE**

v.2.5.4

CERRANO TRADE SRL CON UNICO SOCIO IN LIQUIDAZIONE

Dichiarazione di conformità del bilancio

Il sottoscritto liquidatore, ai sensi dell'art.31 comma 2-quinquies della legge 340/200, dichiara che il presente documento è conforme all'originale depositato presso la società.

