Pos. AS-NEW-2014

ASSEMBLEA

Consorzio di Gestione Area Marina Protetta Torre del Cerrano

Delibera n.	Data	Oggetto: **Variazione Bilancio previsione 2014 e Assestamento art. 175 c.3 del D.Lgs. 267/2000**
017/2014	**20/11/2014**	

Nell'anno giorno e mese, come sopra indicato, si è riunito alle ore 14.30 , presso la Torre Cerrano , l'Assemblea del Consorzio di Gestione, nelle forme di legge, a seguito di convocazione del Sindaco di Pineto Robert Verrocchio.

Sono presenti ed assenti, ed esprimono il loro voto sulla delibera i seguenti signori:

Componenti	*Favorevoli*	*Contrari*	*Assenti*
1) Comune di Pineto - Sindaco Robert Verrocchio	X		
2) Comune di Silvi – Sindaco Francesco Comignani	X		
3) Provincia di Teramo – Presidente			X
4) Regione Abruzzo – delegato Donato Di Matteo	X		

Presiede l'adunanza il Sindaco di Pineto Robert Verrocchio e svolge funzioni di Segretario il Dott. Avv. Federico CUCCOLINI, Segretario del Comune di Silvi e incaricato in tale ruolo di collaborazione con Delibera del Consiglio di Amministrazione del Consorzio n.9/2012 del 11 aprile 2012.
E' presente l'Avv. Benigno D'ORAZIO, Presidente del Consiglio di Amministrazione dell'Area Marina Protetta Torre del Cerrano.

Visto il titolo V della **Legge 31 dicembre 1982, n. 979**, "Disposizioni per la difesa del mare" e la **Legge 6 dicembre 1991, n. 394** "Legge quadro sulle aree protette", in particolare agli artt.18,19 e 20, come integrata dalla legge 9 dicembre 1998, n.426 "Nuovi interventi in campo ambientale";

Visto il **DM 21 ottobre 2009** "Istituzione dell'Area Marina Protetta Torre del Cerrano", pubblicato in GU 7 aprile 2010, n.80 che affida in gestione provvisoria l'Area Marina Protetta al "Consorzio di Gestione Area Marina Protetta Torre del Cerrano";

Visto il **DM 28 luglio 2009** "Regolamento recante la disciplina delle attività consentite nelle diverse zone dell'area marina protetta «Torre del Cerrano»", pubblicato in G.U. 7 aprile 2010, n.80.

Visto lo **Statuto,** registrato Provincia di Teramo Rep.26370 del 7 febbraio 2008, del Consorzio di Gestione dell'Area Marina Protetta Torre del Cerrano costituitosi formalmente in data 7 febbraio 2008 dopo l'approvazione delle delibere di adesione a detto Statuto: della Regione Abruzzo n.79/3 del 25 settembre 2007, del Comune di Silvi n.25 del 22 marzo 2007, del Comune di Pineto n.10 del 6 febbraio 2007 e della Provincia di Teramo n.3 del 6 febbraio 2007 e considerate altresì le **modifiche** allo stesso Statuto assunte in Assemblea nelle sedute del 5 agosto 2010, 31 maggio 2011 e 28 novembre 2011.

Premesso che:

- l'art.175 del D.Lgs.267 del 18.08.2000 recita il comma 1 " *Il bilancio di previsione può subire variazioni nel corso dell'esercizio di competenza sia nella parte prima, relativa alle entrate, che nella parte seconda, relativa alle spese*".
- il comma 2 recita" *Le variazioni di bilancio sono competenza dell'organo consiliare* ";

- il comma 8 recita "*Mediante le variazioni di assestamento generale, deliberata dall'organo consiliare dell'ente* ***entro il 30 novembre di ciascuno anno****, si attua la verifica generale di tutte le voci di entrata e di uscita, compreso il fondo di riserva, al fine di assicurare il mantenimento del pareggio di bilancio* ";

Vista la programmazione approvata dall'Assemblea nella seduta del 30 settembre 2011 da intendersi quale documento riassumibile in se le **Linee Programmatiche** e il **Piano Generale di Sviluppo** del Consorzio di cui ai seguenti dieci punti:

1) Costituzione **Ufficio Tecnico comune** tra Silvi e Pineto.
2) Trasformazione ombreggi temporanei dell'AMP in **concessioni demaniali** con possibilità di realizzare "chalet".
3) Realizzazione **punto vendita-bar** alla Torre.
4) Realizzazione **parcheggi in zona Torre Cerrano** e strutture per turisti.
5) Realizzazione **"Porte del Parco" e info-point** vicini alle uscite autostradali e sviluppo di progetti sui terreni ubicati in Silvi zona Piomba e concessi al Consorzio anche attraverso **cartellonistica** stradale per pubblicizzarne l'attività.
6) Disciplina delle **pinete demaniali** e tutela dell'**ambiente dunale** con individuazione di aree pic-nic dell'AMP e accesso riservato ai **mezzi elettrici.**
7) Predisposizione di un **piano d'area del Cerrano.**
8) Utilizzo Torre Cerrano e dell'orto botanico funzionale all'accoglienza di turisti e visitatori e per l'**educazione ambientale** nonché punto di collegamento **ciclabile** tra Pineto e Silvi.
9) Impegno della Regione Abruzzo a conferire **priorità** agli interventi previsti per l'area del Cerrano, con il necessario finanziamento.
10) Impegno di Regione e Comuni a consolidare l'utilizzo degli **uffici IAT** di Pineto e Silvi da parte del Parco.

Premesso che con Deliberazione di Assemblea n.10 del 26 settembre 2014 è stata approvata la **"Variazione Bilancio previsione 2014 e Verifica equilibri art. 193 del D.Lgs. 267/2000"** inerente il mantenimento dei necessari equilibri di Bilancio per il 2014 prevedendo, come è stato evidenziato nelle premesse, un approccio cautelativo in ragione del fatto che si potrebbero registrare due mancate entrate da parte della Regione Abruzzo e della Provincia di Teramo.

---o---

Confermato quanto già espresso in sede di Deliberazione di Assemblea sugli equilibri di Bilancio n.10 del 26 settembre 2014 in merito alle **erogazioni da parte del Ministero dell'Ambiente e Tutela del Territorio e del Mare**, di cui si riporta di seguito quanto citato in premessa:

- nota del Ministero dell'Ambiente e della Tutela del Territorio e del Mare n. 0013560/PNM del 3 luglio 2014 con cui è stata comunicata la somma destinata all'AMP Torre del Cerrano nel riparto 2014 a valere sul capitolo 1646 "*Spese per la gestione delle aree marine protette*" del bilancio dello Stato che è pari ad Euro **150.296,60** quale somma spettante all'AMP Torre del Cerrano per il 2014 in relazione alla percentuale attribuita nella valutazione dei criteri di riparto pari al 3,96 e verificato che a tale somma va sommata, come destinati per il 2014 alla stessa AMP anche gli Euro **47.520,00** da stanziare a fine anno nel rispetto della stessa percentuale che porta il trasferimento ministeriale 2014 a Euro **197.816,60.**

Verificato, pertanto, che rispetto alla entrata prevista nel Bilancio di Previsione di questo Consorzio, è stato deliberato come sopra richiamato, la modifica della quota indicata come proveniente dal Ministero dell'Ambiente nei Capp.10; 10bis e 50, aumentando attraverso una Variazione di Bilancio l'importo ad un totale di Euro **197.816,60**, come sopra indicato.

---o---

Richiamato quanto già espresso in sede di Deliberazione di Assemblea sugli equilibri di Bilancio n.10 del 26 settembre 2014 in merito alle **mancate erogazioni da parte degli Enti facenti parte il Consorzio** nonostante gli impegli presi in sede di approvazione del Bilancio di Previsione 2014, che di seguito si riportano nuovamente:

-Nel Bilancio di previsione 2014 del Consorzio approvato dal Consiglio di Amministrazione del Consorzio con deliberazione n.52/2014 del 21 gennaio 2014 e dall'Assemblea dello stesso Consorzio con deliberazione n.1 del 21 gennaio 2014, sono inserite nella parte ENTRATA anche i seguenti capitoli:

- Cap.1022020-20 Quota Associativa **Regione Abruzzo** per euro 40.000,00;
- Cap.1052080-31 Quota Associativa **Provincia di Teramo** per euro 10.000,00;

-Entrambe queste voci di entrata risultano essere per il 2014 a rischio sulla base della corrispondenza intercorsa secondo quanto di seguito riepilogato :

*- Per la **Regione Abruzzo** -*

- Con nota n. 392 del 28 febbraio 2014 gli uffici del Consorzio hanno chiesto di prevedere nello strumento di Bilancio regionale la previsione di Euro 40mila come partecipazione della Regione Abruzzo al Consorzio secondo quanto deliberato nel Bilancio di Previsione 2014 in cui era presente il rappresentante delegato dal presidente della Regione.
- Con nota n.2353 del 20 maggio 2014 la Regione ha avviato una interlocuzione interna ai propri uffici che dopo una ulteriore nota di sollecito da parte di questo Consorzio n.1261 del 24 giugno 2014 ha portato ad un riscontro ultimo da parte della Direzione regionale che nel creare un apparente equivoco tra annualità diverse confondendo i 20mila euro maturati nel 2012 come debito della Regione nei confronti del Consorzio, comunica la indisponibilità delle risorse.
- Con nota ultima n. 1793 del 29 agosto 2014 il Consorzio ha definitivamente chiesto di iscrivere in Bilancio i 40mila euro dovuti per l'annualità corrente senza ulteriori indugi.
- Si è tutt'ora in attesa di riscontro a quest'ultima richiesta.

*- Per la **Provincia di Teramo**-*

- Con Delibera del Consiglio Provinciale n. 64 del 31 dicembre 2012 la Provincia ha previsto di uscire dal Consorzio di Gestione dell'Area Marina Proteta Torre del Cerrano e tale scelta è stata comunicata con nota del dirigente n.20195 del 21 gennaio 2014 trasmessa a mezzo fax e assunta al protocollo del consorzio in data 22 gennaio 2014 (n.107) arrivata tardivamente rispetto alla approvazione del Bilancio di Previsione 2014.
- Nella deliberazione di Assemblea n.1/2014 di approvazione del Bilancio di previsione 2014 il rappresentante della Provincia risultava assente e come tale non ha fornito indicazioni di previsione della stessa Provincia.
- Con deliberazione dell'Assemblea n.8 del 1 agosto 2014 il Consorzio di Gestione dell'Area Marina Protetta ha preso atto della volontà della Provincia di cedere le proprie quote ed ha proposto alla Regione Abruzzo di acquisire le quote di partecipazione della Provincia di Teramo e di accollarsi il contributo dell'annulaità mancante.
- Si è tutt'ora in attesa del resoconto da parte della Regione Abruzzo.

Rilevato, comunque, che nei bilanci di previsione 2014 degli enti di cui sopra non sono previste le corrispondenti voci di spesa e che quindi, allo stato attuale, appare opportuno confermare in sede di Assestamento quanto già fatto in sede di verifica degli equilibri, in via cautelativa, una previsione che consideri la potenziale mancanza di erogazione nei due capitoli di entrata sopra individuati e che quindi preveda un corrispondente "accantonamento" in un capitolo di spesa, quale potrebbe essere il n.1040603-**263** "*Prestazione di servizi per progetti legati a finanziamenti della MacroRegione Adriatica*", che così in questa occasione cambia nome e diventa "... *degli enti del Consorzio*", da utilizzarsi solo in caso di effettivo versamento di quanto dovuto da parte degli enti sopra richiamati in modo da non costituire un residuo attivo che possa creare debiti verso l'esterno.

Considerato altresì che tale modifica al capitolo rende diversa la strategia n.14 del Piano di Gestione/ Programma Esecutivo di Gestione che esce così dai progetti della Macroregione e diventa un capitolo di spesa corrente da utilizzare per le necessità del Consorzio.

---o---

Richiamato, inoltre, quanto già espresso in sede di Deliberazione di Assemblea sugli equilibri di Bilancio n.10 del 26 settembre 2014 in merito alle **mancate disponibilità da parte dei Comuni facenti parte il Consorzio nella parte relativa ai beni da mettere a disposizione ed in particolare in merito alle Concessioni Balneari,** che di seguito si riassume:

- Con deliberazione dall'Assemblea n.4 assunta nella seduta del 16 luglio 2012 si prevedeva il seguente schema di contribuzione da parte degli enti facenti parte il Consorzio :

PINETO	€ 90.000,00	DI CUI:	
		€ 25.000,00	EROGAZIONE
		€ 65.000,00	1.UTILIZZO SEDE IAT 2.UFFICIO SEDE ISTITUZIONALE VILLA FILIANI 3.UTILIZZO VILLA FILIANI PER CONVEGNISTICA/EVENTI 4. CONCESSIONE BALNEARE CON CESSIONE DEFINITIVA CHALET DEL PARCO (*) CON UTILIZZO BAR/INFO-POINT 5. GESTIONE PARCHEGGI NEI PRESSI DELLA TORRE (SUD E NORD) STRADA DI ACCESSO
SILVI	€ 50.000,00	DI CUI:	
		€ 15.000,00	EROGAZIONE
		€ 20.000,00	CONCESSIONE BALNEARE CON AUTORIZZAZIONE AD INSTALLARE CHIOSCO-BAR (CAPODOGLIO BEACH)
		€ 15.000,00	UTILIZZO LOCALI RETROSTANTI L'ATTUALE LOCALE IAT
REGIONE	€ 40.000,00	DI CUI:	
		€ 40.000,00	MEDIANTE INTEGRALE PAGAMENTO DI UNA UNITA' (**) DI PERSONALE A TEMPO INDETERMINATO CAT. D1
PROVINCIA	€ 40.000,00	DI CUI:	
		€ 10.000,00	EROGAZIONE
		€ 20.000,00	UTILIZZO TORRE (VISITE GUIDATE, MUSEO DEL MARE, LOCALI IN SUB-COMODATO, AREE VERDI PER ATTIVITA' VARIE)
		€ 10.000,00	UTILIZZO TORRE PER CAFFE' LETTERARIO E BIBLIOTECA DEL MARE

- In conseguenza di quanto accaduto nel 2013 in merito alla possibilità da parte dei Comuni di erogare parte della quota dovuta in forma di beni e servizi, nel Bilancio di Previsione 2014, (approvato con deliberazione dell'Assemblea n.1 del 21 gennaio 2014), sono riportate le entrate provenienti dai soci del Consorzio secondo il seguente schema così indicate nei vari capitoli:

Capitolo	Descrizione	Importo Euro
Cap. 20	Quota associativa Regione Abruzzo	40.000,00
Cap. 30	Quota associativa Comuni	**65.417,13**
Cap.30bis	Quota associativa Comuni sotto forma di concessioni, autorizzazioni, godimento di beni, ecc. (cap. spesa 190/bis)	**74.582,87**
Cap. 31	Quota associativa Provincia	10.000,00
Cap. 31bis	Quota associativa Provincia sotto forma di concessioni, autorizzazioni, godimento di beni, ecc. (cap. spesa 190/ter)	30.000,00
	Totale	220.000,00

con la particolarità che le quote previste in termini di strutture e servizi sono il risultato di una apposita **valutazione e stima** affinché siano quantificati in maniera più oggettiva di

quanto fatto dall'Assemblea e che tale verifica di stima è stata già effettuata durante il 2013 e, considerata l'invarianza dei beni e servizi considerati nonchè dei prezzi di mercato, si può evitare di ripeterla per il 2014 prendendo per buone le stime effettuate nel 2013.

- **Perizia di stima** effettuate e fatte effettuare sull'utilizzo dei beni immobili e strumentali messi a disposizione del Consorzio che prospettano il seguente quadro:
  - Per il **Comune di Pineto** la stima è stata effettuata dagli Uffici Tecnici comunali e trasmessa con nota n.15724 del 13 agosto 2013 in cui risulta un totale di Euro **49.582,87** derivante dalla messa in disponibilità dei seguenti beni:

	Stima in €	Bene e/o servizio reso disponibile o finanziato
1	7.582,80	per uso Uffici Operativi dependance/IAT Villa Filiani.
2	11.502,00	per uso Uffici di rappresentanza a Villa Filiani.
3	3.228,05	per uso sale Convegnio di Villa Filiani.
4	17.270,02	per la concessione balneare temporanea a Torre Cerrano.
5	10.000,00	per utilizzo area sosta in prossimità sottopasso Torre Cerrano.
TOT	**49.582,87**	

Tale stima è stata sottoposta a verifica da parte del Consorzio previo riscontro avvenuto con nota n.1502 del 21 agosto 2013 dell'AMP Torre del Cerrano a cui il Comune di Pineto ha fornito indicazioni e chiarimenti a conferma della bontà della stima fatta effettuare dai propri uffici con nota n.17246 del 12 settembre 2013.

  - Per il **Comune di Silvi,** dopo aver ricevuto un parere negativo alla effettuazione in proprio di una stima (nota Servizio Ambiente n.12027 del 4 aprile 2013 assunta a Prot.n.665 del 16 aprile 2013), è stato incaricato un tecnico abilitato che, tramite perizia giurata presso il Tribunale Circondariale di Teramo al n.1160/13Cron. e acquisita al protocollo del Consorzio al n.1631 del 17 settembre 2013, ha indicato in Euro **7.500,00** il valore d'uso della struttura affidata al Consorzio per sei mesi sulla base della Convenzione .

	Stima in €	Bene e/o servizio reso disponibile o finanziato
1	7.500,00	Uffici Operativi IAT Via Garibaldi 6 mesi (luglio-dicembre)
TOT	**7.500,00**	

  - Per la **Provincia di Teramo** dopo aver avuto indicazioni sulla impossibilità di effettuazione in proprio di una stima, è stato incaricato un tecnico abilitato che, tramite perizia giurata presso il Tribunale Circondariale di Teramo al n.1159/13Cron. e acquisita al protocollo del Consorzio al n.1630 del 17 settembre 2013, ha indicato in Euro **30.000,00** il valore d'uso degli spazi di Torre Cerrano affidati al Consorzio con nota della Provincia, Settore B11-attività Economiche e Patrimoniali n.322907 del 17 dicembre 2012

	Stima in €	Bene e/o servizio reso disponibile o finanziato
1	20.000,00	Utilizzo Torre Cerrano per Visite Guidate dentro e fuori
2	10.000,00	Utilizzo Torre cerrano per Caffè Letterario e Museo del Mare
TOT	**30.000,00**	

- Pertanto quanto fissato in Assemblea il 16 luglio 2012 quale erogazione che gli enti facenti parte del Consorzio avrebbero potuto erogare in beni e servizi e paragonato con quanto effettivamente poi attuato nel corso del 2014 secondo il seguente elenco dei beni concessi:

- ***Comune di Pineto*** –

Rispetto all'elenco sopra riportato non è risultato utilizzabile il bene al punto 4 relativo alla Concessione balneare dato che la proposta di rilascio di un ombreggio temporaneo (e non, quindi, una concessione) è risultata essere tardiva e pervenuta solo a stagione turistica ormai inoltrata fuori dai termini indcati dall'Assemblea stessa come richiamati nella nota n.1792 del 29 agosto 2014 di riscontro alla proposta dell'Amministrazione comunale del 10 luglio 2014 (n. 11816).

- ***Comune di Silvi-***

Rispetto all'elenco sopra riportato Il Consorzio ha ritenuto di non ritirare la concessione del bene relativa alla Concessione balneare in considerazione della natura temporaneam di solo ombreggio e non definitiva;

- ***Provincia di Teramo-***

La Provincia ha di fatto messo a disposizione la Torre di Cerrano per quanto di propria competenza.

Visto, pertanto che nell'ultima Variazione del Bilancio di Previsione in attuazione a quanto sopra indicato, per i mancati beni resisi disponibili, è stata iscritta come possibile ulteriore entrata la differenza rilevata da parte degli Enti sui beni effettivamente messi a disposizione. Somme pari a **Euro 17.270,02 in più da parte del Comune di Pineto** ed **Euro 17.500,00 in più da parte del Comune di Silvi**. La Provincia di Teramo ha invece rispettato le previsioni, ma il suo importo sarà eventualmente coperto, come sopra visto, dalla Regione Abruzzo. Avendo così un quadro dei contributi definitivi come segue:

	Importo iscritto sul Bilancio di Previsione 2014 in beni	Importo all'esito della Stima dei beni immobili avuti	Importo ulteriore da registrare in entrata	Importo già previsto in Bilancio 2014 da erogare	Totale da erogare dall'Ente per l'annualità 2014
Comune di Pineto	49.582,87	32.312,85	17.270,02	40.417,13	**57.687,15**
Comune di Silvi	25.000,00	7.500,00	17.500,00	25.000,00	**42.500,00**
Provincia di Teramo	30.000,00	30.000,00	0,00	10.000,00	**0,00**
Regione Abruzzo	0,00	0,00	0,00	40.000,00	**50.000,00**

Valutato, pertanto, anche in questo caso opportuno, in via cautelativa, inserire una previsione che consideri la potenziale mancanza di erogazione nei due capitoli di entrata sopra individuati e che quindi preveda un corrispondente "accantonamento" in un capitolo di spesa, quale potrebbe essere il n.1040603-**264** "*Prestazione di servizi per progetti legati a finanziamenti da parte di altri enti*", da utilizzarsi solo in caso di effettivo versamento di quanto dovuto da parte degli enti sopra richiamati in modo da non costituire un residuo attivo che possa creare debiti verso l'esterno.

Confermato, altresì, quanto già espresso in sede di Deliberazione di Assemblea n.10 del 26 settembre 2014, sugli equilibri di Bilancio, in merito alla copertura della mancata entrata 2013 sulla partecipazione della DMC-Destination Management Consortium denominato "*Riviera dei Borghi d'Acquaviva*", che di seguito si richiama:

- Con la deliberazione dell'Assemblea n. 2 del 18 giugno 2014, di approvazione del Rendiconto 2013, ed in base alla quale il Consorzio partecipa per i 9mila euro alla costituzione dell DMC-Destination Management Consortium denominato "*Riviera dei Borghi d'Acquaviva*", cifra non considerata ad inizio anno tra le uscite previste in Bilancio e coperta nel corso dell'anno attraverso la temporanea conpensazione della entrata 2013 proveniente dalla partecipata *Cerrano Trade* srl.
- Ritenuto ora necessario prevedere nello specifico capitolo di uscita n. 1010105-205 la somma di Euro **9.000,00** per la partecipazione alla DMC "*Riviera dei Borghi di Acquaviva*" provvedendo alla erogazione prevista in modo da estinguere il residuo attivo registrato sul rendiconto 2013 in capo alla partecipata *Cerrano Trade* srl. Previsione da inserire nella Variazione di Bilancio.

---o---

Richiamato quanto approvato con il Bilancio di Previsione 2014 in merito al Piano di Gestione del Sito di Interesse Comunitario di cui alla deliberazione del CdA n.66 del 4 luglio 2014, inerente il bando della Regione Abruzzo, Deliberazione 29.12.2010, n. 1026: Reg.(CE) n. 1698/05- Asse III - Art. 57 - Programma di Sviluppo Rurale 2007-2013 – Misura 323 – "Tutela e riqualificazione del patrimonio rurale", di cui la Regione Abruzzo ha comunicato con nota n.RA13148 del 19 gennaio 2012 il finaziamento di euro **52.500** come poi notificato in data 11 novembre 2014, in forza della Determinazione n.DH27/160 del 2 luglio 2014, e che pertanto essendo ora definitivi si inseriscono in Entrata, per l'importo definitivo, al Cap.85 ed in Uscita al Capitolo 300.

---o---

Richiamato quanto approvato con il Bilancio di Previsione 2014 in merito ai tre progetti di cui alla

deliberazione del CdA n.37 del 12 marzo 2013, inerenti i bandi della Regione Abruzzo-Gruppo Azione Costiera "*Costa Blu*" sul P.O.F.E.P.2007/2013 Asse4 Misura 4.1 "*Sviluppo Sostenibile delle zone di pesca*", per i quali si sono ottenute le sovvenzioni richieste per tali interventi utili all'Area Marina Protetta su tre Azioni:

- Azione **1.1.2** - Realizzare microstrutture dedicate alla vendita collettiva del pescato;
- Azione **3.1.1** - Promuovere interventi rivolti a migliorare la fruizione delle aree protette;
- Azione **3.1.2** - Raccolta dei rifiuti in mare ed avvio al recupero e riciclo.

secondo i seguenti importi definitivi:

Descrizione	Estremi finaziamento Regione	Importo Euro
Azione 1.1.2 – Progetto Cod. **13**/SZ/12 "Mareciclo"	Nota RA236351 del 10.09.2014	13.703,00
Azione 1.1.2 – Progetto Cod. **15**/SZ/12	Nota RA142551 del 27.05.2014	14.249,45
Azione 3.1.1 – Progetto Cod. **05**/SZ/13	Nota RA253580 del 29.09.2014	23.865,00
Totale Euro		**51.817,45**

e che pertanto essendo ora definitivi si inseriscono in Entrata, per l'importo complessivo, al Cap.90 ed in Uscita rispettivamente ai Capitoli 473; 400 e 440, che si aumentano di quanto necessario per consentire una adeguata copertura dei costi legati all'IVA, non rientranti nelle spese ammissibili del finanziamento stesso.

Visto il **D.Lgs. 18 agosto 2000, n.267**, Testo Unico Enti Locali.

Ad unanimità dei voti legalmente resi nei modi e termini di legge

DELIBERA

Di rendere la premessa parte integrante e sostanziale del presente atto deliberativo.

Di **Approvare** il definitivo quadro di Bilancio relativo alla variazione di **Assestamento generale del Bilancio di Previsione 2014,** di cui all'**Allegato unico** della presente deliberazione di cui ne forma parte integrante e sostanziale, contenente anche le modifiche richiamate in premessa rispetto al Bilancio di previsione 2014 come approvato con Deliberazione dell'Assemblea n.1 del 21 gennaio 2014 e modificato con la Variazione di cui alla Deliberazione dell'Assemblea sugli equilibri di Bilancio n.10 del 26 settembre 2014.

Di riportare in allegato i seguenti documenti facenti parte del Bilancio di Previsione 2014 assestato:

1. **Quadro Generale Riassuntivo.**
2. **Bilancio di Previsione 2013 Entrate.**
3. **Bilancio di Previsione 2013 Uscite.**
4. **Variazioni ai singoli capitoli Uscite e Entrate.**
5. **Aggiornamento PEG/PdG 2013.**
6. **Parere del Revisore dei Conti.**

Di **Approvare** le modifiche conseguenti al **Programma Esecutivo di Gestione/Piano di Gestione 2013** (PEG/PdG 2013) come riportate nello schema di cui allo specifico allegato che andrà a sostituire il PEG/PdG 2013 riportato nella programmazione ISEA del Ministero.

Di dare atto del parere favorevole avuto da parte del **Revisore dei Conti**, Dr. Giuseppe Balducci, il cui incarico è stato prorogato con deliberazione n.3 del 18 giugno 2014 per due mesi da quella data e, quindi ad oggi, in regime di *prorogatio* in forza del di cui al DL 16-05-1994, n.293 convertito con modificazioni nella L.15-07-1994, n.444.

Di dare atto della dichiarazione resa dal delegato della Regione Abruzzo secondo cui si esprime riserva sull'impegno finaziario indicato nella deliberazione al fine di verificare la fattibilità finaziaria da parte della Regione Abruzzo di sostenere la spesa;

Di dichiarare il presente atto immediatamente eseguibile ai sensi dell'art.134 del Testo Unico Enti Locali D.Lgs. n.267/2000.

Di pubblicare la presente Delibera sul sito dell'Area Marina Protetta: www.torredelcerrano.it, in osservanza a quanto previsto dall'art.124 del D.Lgs. 267/2000, nel rispetto di quanto previsto dalla Legge 18 giugno 2009, n.69, art.32, che obbliga alla sola pubblicazione a mezzo sito informatico e attraverso le modalità indicate nel Decreto Legislativo n.235/2010 "Codice dell'Amministrazione Digitale".

Letto, approvato e sottoscritto
IL Presidente
Robert Verrocchio

Il Segretario della Seduta
Dr. Federico Cuccolini

Parere Regolarità Tecnica e Contabile
Art.49 D.Lgs 18 Agosto 2000, n.267 TUEL

FAVOREVOLE

Il Responsabile
dell'Area Marina Protetta
Dr. Fabio VALLAROLA

VISTO
Operatore Area Finanziaria

Certficato di pubblicazione
Art.124 D.Lgs 18 Agosto 2000, n.267 TUEL
Si certifica che la presente deliberazione è stata pubblicata sul sito ufficiale Area Marina Protetta "www.torredelcerrano.it" ai sensi della Delibera CdA n.6 del 18.02.2011, in data:
04 DIC. 2014

Il Responsabile
dell'Area Marina Protetta
Dr. Fabio VALLAROLA

VISTO
Operatore Area Amm.va

Allegato 1 Delibera Assemblea n. 17-2014

ASSESTAMENTO BILANCIO DI PREVISIONE 2014 - QUADRO GENERALE RIASSUNTIVO

Entrate	Competenza	Spesa	Competenza
Titolo 1°: entrate derivanti da contributi e trasferimenti correnti dello stato, della regione e di altri enti pubblici anche in rapporto all'esercizio di funzioni delegate dalla regione	406.586,27	Titolo 1°: Spese correnti	415.223,81
Titolo 2°: entrate extratributarie	8.637,54		
Titolo 3°: entrate derivanti da alienazioni, trasferimenti di capitale e riscossione di crediti	168.442,78	Titolo 2°: Spese in conto capitale	168.442,78
Totale entrate finali	***583.666,59***	***Totale uscite finali***	***583.666,59***
Titolo 4°: entrate da accensione di prestiti	0,00	Titolo 3°: Spese per rimborso di prestiti	0,00
Titolo 5°: entrate da servizi per conto di terzi	65.000,00	Titolo 4°: Spese per conto terzi	65.000,00
Totale	***648.666,59***	***Totale***	***648.666,59***
Avanzo di amministrazione	0,00	Disavanzo di amministrazione	0,00
TOTALE COMPLESSIVO ENTRATE	***648.666,59***	***TOTALE COMPLESSIVO SPESE***	***648.666,59***

Allegato 2 Delibera Assemblean. 17-2014

Torre del Cerrano
Area Marina Protetta

BILANCIO DI PREVISIONE 2014

PARTE I - ENTRATE

MINISTERO DELL'AMBIENTE
E DELLA TUTELA DEL TERRITORIO E DEL MARE

RISORSA			Accertamenti ultimo esercizio chiuso - Anno 2012	Previsioni definitive esercizio in corso - Anno 2013	PREVISIONI DI COMPETENZA per l'esercizio al quale si riferisce il presente bilancio			Annotazioni
					Variazioni		Somme risultanti	
Codice	Capitolo	Denominazione			in aumento	in diminuzione		
		AVANZO DI AMMINISTRAZIONE						
		Conto Consuntivo 2012						
		di cui						
		* Vincolato						
		* Finanziamento investimenti						
		* Fondo ammortamento						
		* Non vincolato	0,00	0,00	0,00	0,00	0,00	
		Totale	**0,00**	**0,00**	**0,00**	**0,00**	**0,00**	
		TITOLO 1: ENTRATE DERIVANTI DA CONTRIBUTI E TRASFERIMENTI CORRENTI DELLO STATO, DELLA REGIONE E DI ALTRI ENTI PUBBLICI ANCHE IN RAPPORTO ALL'ESERCIZIO DI FUNZIONI DELEGATE DALLA REGIONE						
1012003		***Categoria 1:* Contributi e trasferimenti correnti dallo Stato**						
1012003	10	Finanziamenti Ministero Ambiente da parte corrente	132.251,48	70.000,00	0,00	0,00	70.000,00	
1012003	10/bis	Maggiore somma contributo Ministero Ambiente da applicare al bilancio	10.280,00	61.624,43	31.161,84	0,00	92.786,27	Secondo Stanziamento
1012003	15	Finanziamenti Ministero Ambiente per prestazioni di servizi relativi a progetti	0,00	31.100,00	0,00	31.100,00	0,00	
		Totale Categoria 1°	**142.531,48**	**162.724,43**	**31.161,84**	**31.100,00**	**162.786,27**	
1022020		***Categoria 2:* Contributi e trasferimenti correnti dalla Regione**						
1022020	20	Quota associativa Regione Abruzzo	0,00	40.000,00	0,00	0,00	40.000,00	
		Totale Categoria 2°	**0,00**	**40.000,00**	**0,00**	**0,00**	**40.000,00**	
1042005		***Categoria 4:* Contributi e trasferimenti da parte di organismi comunitari e internazionali**						
1042005	35	Contributi e trasferimenti da parte di organismi comunitari e internazionali	14.000,00	0.00	12.800,00	0,00	12.800,00	
1042005	36	Contributi e trasferimenti da parte di organismi della Macroregione	23.750,00	1.120,00	0,00	1.120,00	0,00	
		Totale Categoria 4°	**14.000,00**	**0,00**	**12.800,00**	**0,00**	**12.800,00**	
1052070		***Categoria 5:* Contributi e trasferimenti correnti da altri enti del settore pubblico**						

RISORSA Codice	Capitolo	Denominazione	Accertamenti ultimo esercizio chiuso - Anno 2012	Previsioni definitive esercizio in corso - Anno 2013	PREVISIONI DI COMPETENZA per l'esercizio al quale si riferisce il presente bilancio: Variazioni in aumento	Variazioni in diminuzione	Somme risultanti	Annotazioni
1052070	30	Quota Associativa Comuni	70.000,00	65.417,13	0,00	0,00	65.417,13	
1052070	30/bis	Quota Associativa Comuni sotto forma di concessioni, autorizzazioni, godimento di beni ecc. (v. cap. di spesa 190/bis)	0,00	61.982,87	0,00	22.170,02	39.812,85	
1052080	31	Quota Associativa Provincia	15.000,00	0,00	10.000,00	0,00	10.000,00	
1052080	31/bis	Quota Associativa Provincia sotto forma di concessioni, autorizzazioni, godimento di beni ecc. (v. cap. di spesa 190/ter)	0,00	30.000,00	0,00	0,00	30.000,00	
1052080	33	Finanziamenti da altri enti per progetti	0,00	16.000,00	18.770,02	0,00	34.770,02	
1052080	34	Finanziamenti da altri enti su convenzioni	0,00	23.160,00	0,00	12.160,00	11.000,00	
		Totale Categoria 5°	**85.000,00**	**196.560,00**	**28.770,02**	**34.330,02**	**191.000,00**	
		Riassunto Titolo 1°						
		Totale Categoria 1°	142.531,48	162.724,43	31.161,84	31.100,00	162.786,27	
		Totale Categoria 2°	0,00	40.000,00	0,00	0,00	40.000,00	
		Totale Categoria 3°	0,00	0,00	0,00	0,00	0,00	
		Totale Categoria 4°	14.000,00	0,00	12.800,00	0,00	12.800,00	
		Totale Categoria 5°	85.000,00	196.560,00	28.770,02	34.330,02	191.000,00	
		Totale Titolo 1°	**241.531,48**	**399.284,43**	**72.731,86**	**65.430,02**	**406.586,27**	
		TITOLO 2°: ENTRATE EXTRATRIBUTARIE						
2023076		***Categoria 2°: Proventi dei beni dell'ente***						
2023076	40	Proventi da visite ed altro dell'Area Marina Protetta	611,00	600,00	0,00	600,00	0,00	

RISORSA			Accertamenti ultimo esercizio chiuso - Anno 2012	Previsioni definitive esercizio in corso - Anno 2013	PREVISIONI DI COMPETENZA per l'esercizio al quale si riferisce il presente bilancio			Annotazioni
					Variazioni		Somme risultanti	
Codice	Capitolo	Denominazione			in aumento	in diminuzione		
2023076	41	Proventi da società partecipate	8.500,00	10.000,00	0,00	1.500,00	8.500,00	
2023076	42	Proventi da concessioni balneari	1.500,00	1.500,00	0,00	1.500,00	0,00	
		Totale Categoria 2°	**10.611,00**	**12.100,00**	**0,00**	**3.600,00**	**8.500,00**	
2033085		***Categoria 3°: Interessi su anticipazioni e crediti***						
2033085	43	Interessi attivi crediti	203,50	100,00	0,00	0,00	100,00	
		Totale Categoria 3°	**203,50**	**100,00**	**0,00**	**0,00**	**100,00**	
2053090		***Categoria 5°: Proventi diversi***						
2053090	45	Proventi da quote partecipazione corsi	2.012,24	0,00	0,00	0,00	0,00	
2053090	46	Proventi da tasse partecipazione concorsi	381,87	309,60	0,00	309,60	0,00	
2053090	47	Proventi da tasse utilizzazione logo ecc.	0,00	0,00	0,00	0,00	0,00	
2053090	49	Entrate Diverse	0,00	1.161,29	0,00	1.123,75	37,54	
		Totale Categoria 5°	**2.394,11**	**1.470,89**	**0,00**	**1.433,35**	**37,54**	
		Riassunto Titolo 2°						
		Totale Categoria 1°	0,00	0,00	0,00	0,00	0,00	
		Totale Categoria 2°	10.611,00	12.100,00	0,00	3.600,00	8.500,00	
		Totale Categoria 3°	203,50	100,00	0,00	0,00	100,00	
		Totale Categoria 4°	0,00	0,00	0,00	0,00	0,00	
		Totale Categoria 5°	2.394,11	1.470,89	0,00	1.433,35	37,54	
		Totale Titolo 2°	**13.208,61**	**13.670,89**	**0,00**	**5.033,35**	**8.637,54**	

RISORSA			Accertamenti ultimo esercizio chiuso - Anno 2012	Previsioni definitive esercizio in corso - Anno 2013	PREVISIONI DI COMPETENZA per l'esercizio al quale si riferisce il presente bilancio			Annotazioni
					Variazioni		Somme risultanti	
Codice	Capitolo	Denominazione			in aumento	in diminuzione		
TITOLO 3°: ENTRATE DERIVANTI DA ALIENAZIONI, TRASFERIMENTI DI CAPITALE E RISCOSSIONE DI CREDITI								
3024053		***Categoria 2°: Trasferimenti di capitali dallo Stato***						
3024053	50	Contrib. Ministero Ambiente per investimenti in c/capitale	159.403,48	66.097,92	0,00	31.067,59	35.030,33	
3024053	60	Contrib. Min. Ambiente per realizzazione Centro Visite	0,00	0,00	29.050,00	0,00	29.050,00	
3024053	65	Finanz. Min. Ambiente per rete informatica	0,00	0,00	0,00	0,00	0,00	
3024053	70	Contrib. Min. Ambiente per Biodiversità	0,00	34.500,00	0,00	34.500,00	0,00	
3024053	75	Contr. Min.Amb. per dotazioni strutturali	28.749,60	40.000,00	0,00	40.000,00	0,00	
		Totale Categoria 2°	**188.153,08**	**140.597,92**	**29.050,00**	**105.567,59**	**64.080,33**	
3034053		***Categoria 3°: Trasferimenti di capitali dalla Regione***						
3034053	85	Contrib. Regione per investimenti in c/capitale - Progetto Piano Sito SIC	0,00	0,00	52.500,00	0,00	52.500,00	
3034053	90	Contributo Regione Abruzzo per progetti	20.000,00	0,00	51.862,45	0,00	51.862,45	
		Totale Categoria 3°	**20.000,00**	**0,00**	**104.362,45**	**0,00**	**104.362,45**	
		Riassunto Titolo 3°						
		Totale Categoria 1°	0,00	0,00	0,00	0,00	0,00	
		Totale Categoria 2°	188.153,08	140.597,92	29.050,00	105.567,59	64.080,33	
		Totale Categoria 3°	20.000,00	0,00	104.362,45	0,00	104.362,45	
		Totale Categoria 4°	0,00	0,00	0,00	0,00	0,00	
		Totale Categoria 5°	0,00	0,00	0,00	0,00	0,00	

RISORSA			Accertamenti ultimo esercizio chiuso - Anno 2012	Previsioni definitive esercizio in corso - Anno 2013	PREVISIONI DI COMPETENZA per l'esercizio al quale si riferisce il presente bilancio			Annotazioni
					Variazioni		Somme risultanti	
Codice	Capitolo	Denominazione			in aumento	in diminuzione		
		Totale Titolo 3°	**208.153,08**	**140.597,92**	**133.412,45**	**105.567,59**	**168.442,78**	
		TITOLO 4°: ENTRATE DA ACCENSIONE DI PRESTITI						
		Totale Titolo 4°	**0,00**	**0,00**	**0,00**	**0,00**	**0,00**	
		TITOLO 5°: ENTRATE DA SERVIZI PER CONTO DI TERZI						
5010000	100	Ritenute previdenziali e assistenziali al personale	11.176,26	60.000,00	0,00	45.000,00	15.000,00	
5020000	110	Ritenute erariali	33.804,34	90.000,00	0,00	50.000,00	40.000,00	
5030000		Altre ritenute al personale per conto di terzi	0,00	0,00	0,00	0,00	0,00	
5040000	120	Depositi cauzionali	0,00	10.000,00	0,00	6.000,00	4.000,00	
5050000	130	Rimborso spese per servizi per conto di terzi	1.197,00	2.000,00	0,00	0,00	2.000,00	
5060000	140	Rimborso di anticipazione di fondi per il servizio economato	3.000,00	3.000,00	0,00	0,00	3.000,00	
5070000	150	Depositi per spese contrattuali	0,00	1.000,00	0,00	0,00	1.000,00	
		Totale Titolo 5°	**49.177,60**	**166.000,00**	**0,00**	**101.000,00**	**65.000,00**	
		RIEPILOGO DEI TITOLI						
		Titolo 1°: entrate derivanti da contributi e trasferimenti correnti dello stato, della regione e di altri enti pubblici anche in rapporto all'esercizio di funzioni delegate dalla regione	241.531,48	399.284,43	72.731,86	65.430,02	406.586,27	
		Titolo 2°: entrate extratributarie	13.208,61	13.670,89	0,00	5.033,35	8.637,54	

Torre del Cerrano
Area Marina Protetta

BILANCIO DI PREVISIONE 2014

PARTE I - ENTRATE

MINISTERO DELL'AMBIENTE
E DELLA TUTELA DEL TERRITORIO E DEL MARE

RISORSA			Accertamenti ultimo esercizio chiuso - Anno 2012	Previsioni definitive esercizio in corso - Anno 2013	PREVISIONI DI COMPETENZA per l'esercizio al quale si riferisce il presente bilancio			Annotazioni
					Variazioni		Somme risultanti	
Codice	Capitolo	Denominazione			in aumento	in diminuzione		
		Titolo 3°: entrate derivanti da alienazioni, trasferimenti di capitale e riscossione di crediti	208.153,08	140.597,92	133.412,45	105.567,59	168.442,78	
		Titolo 4°: entrate da accensione di prestiti	0,00	0,00	0,00	0,00	0,00	
		Titolo 5°: entrate da servizi per conto di terzi	49.177,60	166.000,00	0,00	101.000,00	65.000,00	
		TOTALE GENERALE	**512.070,77**	**719.553,24**	**206.144,31**	**277.030,96**	**648.666,59**	
		Avanzo di amministrazione	29.194,48	0,00	0,00	0,00	0,00	
		Totale Generale Dell'Entrata	**541.265,25**	**719.553,24**	**206.144,31**	**277.030,96**	**648.666,59**	

Allegato 3 Delibera Assemblean.11-2014

INTERVENTO			Impegni ultimo esercizio chiuso - Anno 2012	Previsioni definitive esercizio in corso - Anno 2013	PREVISIONI DI COMPETENZA per l'esercizio al quale si riferisce il presente			
					Variazioni		Somme risultanti	
Codice	Capitolo	Denominazione			in aumento	in diminuzione		
		DISAVANZO DI AMMINISTRAZIONE	0,00	0,00	0,00	0,00	0,00	
		TITOLO 1°: SPESE CORRENTI						
		Funzione 01	***Funzioni generali di amministrazione, di gestione e di controllo***					
		Servizio 01	***Servizio Organi di amministrazione e controllo***					
1010101		***Intervento 01***	***Organi di amministrazione e controllo***					
1010101	10	Spese per funzionamento Commissione di Riserva	0,00	2.000,00	0,00	1.916,00	84,00	
1010101	13	Emolumenti al Direttore Tabellare e Posizione	54.844,14	55.374,32	0,00	800,00	54.574,32	
1010101	14	Rimb. Distacco Direttore da Ente Parco	0,00	0,00	0,00	0,00	0,00	
1010101	15	Indennità funzione e risultato al Direttore	3.459,96	3.459,96	0,00	0,00	3.459,96	
1010101	16	Oneri riflessi c/Cons. su indennità direttore	13.550,75	18.311,35	0,00	0,00	18.311,35	
1010101	16/bis	Accantonamento TFR Direttore	0,00	0,00	0,00	0,00	0,00	
1010102		***Intervento 02***	***Acquisto di materiale di consumo e materie prime***					
1010102	30	Spese di rappresentanza	3.000,00	2.849,24	0,00	2.849,24	0,00	
1010102	60	Spese per materiale fotocopiatrici	1.000,00	800,00	0,00	300,00	500,00	
1010102	70	Spese per materiale d'uso per centro elettronico	525,81	1.784,47	0,00	1.034,47	750,00	
1010102	80	Spese per bollatura atti e registri	233,62	538,80	0,00	502,50	36,30	
1010102	90	Spese varie d'ufficio per cancelleria, stampati ecc.	3.268,76	900,00	0,00	100,00	800,00	
1010103		***Intervento 03***	***Prestazioni di servizi***					
1010103	8	Indennità di carica del Presidente	12.292,80	12.000,00	0,00	0,00	12.000,00	
1010103	9	Oneri riflessi su indennità di carica del Presidente	2.028,12	1.360,78	146,70	0,00	1.507,48	

INTERVENTO			Impegni ultimo esercizio chiuso - Anno 2012	Previsioni definitive esercizio in corso - Anno 2013	PREVISIONI DI COMPETENZA per l'esercizio al quale si riferisce il presente			
					Variazioni		Somme risultanti	
Codice	Capitol	Denominazione			in aumento	in diminuzione		
1010103	20	Rimborso spese agli organi amministrazione generale e controllo	20.014,80	20.000,00	0,00	0,00	20.000,00	
1010103	22	Compenso del revisore dei conti	10.369,22	10.390,64	64,32	0,00	10.454,96	
1010103	50	Assicurazioni (su automezzi, convegni ecc.)	8.833,54	4.226,28	1.076,64	0,00	5.302,92	
1010103	40	Spese per organizzazione convegni e manifestazioni	5.596,49	8.000,00	0,00	5.413,08	2.586,92	
1010103	100	Spese per abbonamenti, iscrizioni e adesioni varie	139,00	1.264,99	0,00	104,99	1.160,00	
1010103	110	Spese varie gestione e manutenzione	1.448,37	1.000,00	4.501,87	0,00	5.501,87	
1010103	120	Spese generali uffici consortili - pulizia ecc.	2.000,00	2.084,85	0,00	0,00	2.084,85	
1010103	130	Gestione sito internet	3.500,00	3.085,50	0,00	35,50	3.050,00	
1010103	140	Spese per liti, arbitraggi, consulenze legali	500,00	500,00	0,00	0,00	500,00	
1010103	145	Spese per servizio gestione paghe	5.153,15	5.153,15	0,00	900,00	4.253,15	
1010103	150	Spese incarichi di progettazione	0,00	2.000,00	0,00	1.959,01	40,99	
1010103	160	Spese postali	535,21	500,00	75,34	0,00	575,34	
1010103	170	Spese per utenze telefoniche	14.500,00	5.290,40	0,00	0,00	5.290,40	
1010103	180	Spese per utenze elettriche	0,00	0,00	0,00	0,00	0,00	
1010103	185	Buoni Pasto	1.650,00	900,00	0,00	400,00	500,00	
1010104		***Intervento 04***	***Utilizzo di beni di terzi***					
1010104	190	Canoni di locazione, noleggi ecc.	3.467,45	990,80	425,70	0,00	1.416,50	
1010104	190/bis	Concessioni, autorizzazioni, godimento di beni ecc. dovuti ai Comuni di Pineto e Silvi (v. cap. di entrata 30/bis)	0,00	61.982,87	0,00	22.170,02	39.812,85	

INTERVENTO			Impegni ultimo esercizio chiuso - Anno 2012	Previsioni definitive esercizio in corso - Anno 2013	PREVISIONI DI COMPETENZA per l'esercizio al quale si riferisce il presente			
					Variazioni		Somme risultanti	
Codice	Capitoli	Denominazione			in aumento	in diminuzione		
1010104	190/ter	Concessioni, autorizzazioni, godimento di beni ecc. dovuti alla Provincia (v. cap. di entrata 31/bis)	0,00	30.000,00	0,00	0,00	30.000,00	
1010105		***Intervento 05***	***Trasferimenti***					
1010105	200	Trasferimenti - borse di studio e docenze	2.243,15	309,60	0,00	309,60	0,00	
1010105	205	Trasferimenti a Società partecipate	15.000,00	10.000,00	9.000,00	0,00	19.000,00	
1010106		***Intervento 06***	***Interessi passivi e oneri finanziari diversi...***					
1010106	210	Interessi passivi ed oneri finanziari diversi	9,35	50,00	0,00	0,00	50,00	
1010107		***Intervento 07***	***Imposte e tasse***					
1010107	220	IRAP	10.687,00	11.026,84	0,00	800,00	10.226,84	
		Totale Funzione 1°	**199.850,69**	**278.134,84**	**15.290,57**	**39.594,41**	**253.831,00**	
		Funzione 04	***Funzioni riguardanti la gestione del territorio e del campo della protezione ambientale***					
		Servizio 06	***Parchi e servizi per la tutela ambientale del verde, altri servizi relativi al territorio ed all'ambiente***					
1040601		***Intervento 01***	***Personale***					
1040601	230	Emolumenti al personale a tempo indeterminato	0,00	0,00	0,00	0,00	0,00	
1040601	235	Oneri riflessi su emol.ti personale tempo indeter.	0,00	0,00	0,00	0,00	0,00	
1040601	236	Emolumenti al personale a tempo determinato	35.720,42	51.531,31	0,00	18.541,95	32.989,36	
1040601	237	Oneri rifl.su emol.personale a tempo determinato	9.492,59	15.122,20	500,00	0,00	15.622,20	
1040601	237/bis	Accantonamento TFR per personale a tempo determinato	0,00	0,00	0,00	0,00	0,00	
1040601	240	Collaborazioni coordinate e contin. e/o progetti	6.000,00	6.000,00	0,00	5.500,00	500,00	
1040601	245	Oneri riflessi su cooperazioni	199,87	879,09	0,00	805,74	73,35	
1040602		***Intervento 02***	***Acquisto materiale di consumo e materie prime***					

INTERVENTO			Impegni ultimo esercizio chiuso - Anno 2012	Previsioni definitive esercizio in corso - Anno 2013	PREVISIONI DI COMPETENZA per l'esercizio al quale si riferisce il presente			
					Variazioni		Somme risultanti	
Codice	Capitolo	Denominazione			in aumento	in diminuzione		
1040602	250	Acquisto beni di consumo per spese istituzionali del Consorzio	2.499,20	1.000,00	0,00	706,00	294,00	
1040603		***Intervento 03***	***Prestazione di servizi***					
1040603	260	Prestazione di servizi per spese istituzionali del Consorzio - (Spese di funzionamento non ripetitive finanziate con avanzo di amministrazione 2011)	14.194,48	3.009,25	0,00	3.009,25	0,00	
1040603	261	Prestazione di servizi per progetti legati a finanziamenti statali e regionali	0,00	30.000,00	0,00	30.000,00	0,00	
1040603	262	Prestazione di servizi per progetti legati a finanziamenti comunitari	8.554,24	0,00	12.800,00	0,00	12.800,00	
1040603	263	Prestazione di servizi per progetti legati a finanziamenti degli enti del Consorzio	23.750,00	1.120,00	48.880,00	0,00	50.000,00	
1040603	264	Prestazione di servizi per progetti legati a finanziamenti da parte di altri enti	0,00	16.000,00	18.770,02	0,00	34.770,02	
1040603	265	Prestazione di servizi per convenzioni legate a finanziamenti da parte di altri enti	0,00	12.600,00	0,00	1.600,00	11.000,00	
1040607		***Intervento 07***	***Imposte e tasse***					
1040607	270	Imposte e tasse per funzioni istituzionali	387,88	187,88	3.156,00	0,00	3.343,88	
1040611		***Intervento 11***	***Fondo di riserva***					
1040611	280	Fondo di riserva	0,00	1.500,00	0,00	1.500,00	0,00	
		Totale Funzione 04	**100.798,68**	**138.949,73**	**84.106,02**	**61.662,94**	**161.392,81**	

Riassunto Titolo 1°

Totale Funzione 1°	199.850,69	278.134,84	15.290,57	39.594,41	253.831,00
Totale Funzione 4°	100.798,68	138.949,73	84.106,02	61.662,94	161.392,81
Totale Titolo 1°	**300.649,37**	**417.084,57**	**99.396,59**	**101.257,35**	**415.223,81**

TITOLO 2°: SPESE IN CONTO CAPITALE

INTERVENTO			Impegni ultimo esercizio chiuso - Anno 2012	Previsioni definitive esercizio in corso - Anno 2013	PREVISIONI DI COMPETENZA per l'esercizio al quale si riferisce il presente			
					Variazioni		Somme risultanti	
Codice	Capitol	Denominazione			in aumento	in diminuzione		
		Funzione 01	***Funzioni generali di amministrazione, di gestione e di controllo***					
		Servizio 02	***Segretaria Generale, Personale e Organizzazione***					
		Intervento 06	***Incarichi professionali esterni***					
2010106	300	Contrib. Regione per investimenti in c/capitale - Progetto Piano Sito SIC	0,00	0,00	52.500,00	0,00	52.500,00	
		Totale Funzione 1°	**0,00**	**0,00**	**52.500,00**	**0,00**	**52.500,00**	
		Funzione 04	***Funzioni riguardanti la gestione del territorio e del campo della tutela ambientale***					
2040101	390	Acquisizione e manutenzione beni immobili	0,00	10.000,00	0,00	6.155,45	3.844,55	
2040103	391	Progetto Amici del Parco	40.000,00	7.500,00	0,00	1.642,82	5.857,18	
2040103	450	Spese realizzazione centro visite	0,00	5.000,00	0,00	5.000,00	0,00	
2040103	451	Progetto Museo del Mare, info-points e Comunicazione	46.000,00	9.000,00	20.050,00	0,00	29.050,00	
2040103	460	Acquisto bus a metano	0,00	0,00	0,00	0,00	0,00	
2040103	461	Progetto Vela e Snorkeling e sorveglianza a mare	3.403,48	24.097,92	0,00	19.097,92	5.000,00	
2040103	465	Contributo Ministero dell'Ambiente per acquisto mezzi elettrici e stazione	28.749,60	0,00	0,00	0,00	0,00	
2040105	400	Spese per la cartellonostica e la segnaletica	0,00	0,00	27.755,82	0,00	27.755,82	
2040105	401	Progetto Duna Zona B Attrezzature e sorveglianza	13.000,00	45.000,00	0,00	45.000,00	0,00	
2040105	410	Spese per l'informatica	0,00	0,00	0,00	0,00	0,00	
2040105	411	Progetto Newsletter Brezza di Mare	18.000,00	5.000,00	0,00	4.450,00	550,00	
2040105	410/bis	Finanziamento Ministero dell'Ambiente per rete e attrezzature informatiche	0,00	0,00	0,00	0,00	0,00	
2040105	420	Acquisto beni mobili ed attrezzature ecc.	0,00	0,00	0,00	0,00	0,00	

INTERVENTO			Impegni ultimo esercizio chiuso - Anno 2012	Previsioni definitive esercizio in corso - Anno 2013	PREVISIONI DI COMPETENZA per l'esercizio al quale si riferisce il presente		
					Variazioni		Somme risultanti
Codice	Capitolo	Denominazione			in aumento	in diminuzione	
2040105	421	Progetti Campi Boe	2.000,00	10.000,00	0,00	10.000,00	0,00
2040105	440	Manutenzione straordinaria	0,00	0,00	13.500,00	0,00	13.500,00
2040105	441	Progetto Ordinanze e Piano Antincendio	11.500,00	5.000,00	0,00	2.000,00	3.000,00
2040107	430	Contributi invest. a destinazione vincolata	0,00	0,00	0,00	0,00	0,00
2040103	470	Progetto Acquisizione di Beni e Servizi per spese di investimento del Consorzio	16.000,00	5.000,00	0,00	1.000,00	4.000,00
2040103	471	Progetto Carta Europea Turismo Sostenibile I	17.500,00	5.000,00	2.000,00	0,00	7.000,00
2040103	472	Progetto Carta Europea Turismo Sostenibile II	5.000,00	5.000,00	0,00	3.304,90	1.695,10
2040103	473	Progetto Piccola Pesca	7.000,00	5.000,00	9.690,13	0,00	14.690,13
		Totale Funzione 4°	**208.153,08**	**140.597,92**	**72.995,95**	**97.651,09**	**115.942,78**
		Riassunto Titolo 2°					
		Totale Funzione 1°	0,00	0,00	52.500,00	0,00	52.500,00
		Totale Funzione 9°	208.153,08	140.597,92	72.995,95	97.651,09	115.942,78
		Totale Titolo 2°	**208.153,08**	**140.597,92**	**125.495,95**	**97.651,09**	**168.442,78**
		TITOLO 4°: SPESE PER CONTO TERZI					
4000001	500	Ritenute previdenziali e assistenziali al personale	11.176,26	60.000,00	0,00	45.000,00	15.000,00
4000002	510	Ritenute erariali	33.804,34	90.000,00	0,00	50.000,00	40.000,00
4000003	515	Altre ritenute al personale per conto di terzi	0,00	0,00	0,00	0,00	0,00
4000004	520	Restituzione di depositi cauzionari	0,00	10.000,00	0,00	6.000,00	4.000,00

INTERVENTO			Impegni ultimo esercizio chiuso - Anno 2012	Previsioni definitive esercizio in corso - Anno 2013	PREVISIONI DI COMPETENZA per l'esercizio al quale si riferisce il presente			
					Variazioni		Somme risultanti	
Codice	Capitolo	Denominazione			in aumento	in diminuzione		
4000005	530	Spese per servizi per conto di terzi	1.197,00	2.000,00	0,00	0,00	2.000,00	
4000006	540	Anticipazione di fondi per il servizio economato	3.000,00	3.000,00	0,00	0,00	3.000,00	
4000007	550	Restituzione di depositi per spese contrattuali	0,00	1.000,00	0,00	0,00	1.000,00	
		Totale Titolo 4°	**49.177,60**	**166.000,00**	**0,00**	**101.000,00**	**65.000,00**	

RIEPILOGO DEI TITOLI

TITOLO 1°: SPESE CORRENTI	300.649,37	417.084.57	99.396,59	101.257,35	415.223,81	
TITOLO 2°: SPESE IN CONTO CAPITALE	208.153,08	140.597,92	125.495,95	97.651,09	168.442,78	
TITOLO 4°: SPESE PER CONTO TERZI	49.177,60	166.000,00	0,00	101.000,00	65.000,00	
TOTALE GENERALE	**557.980,05**	**723.682,49**	**224.892,54**	**299.908,44**	**648.666,59**	
Disavanzo di amministrazione	0,00	0,00	0,00	0.00	0,00	
Totale Generale della Spesa	**557.980,05**	**723.682,49**	**224.892,54**	**299.908,44**	**648.666,59**	

Allegato 4 Delibera Assemblean. 14-2014

Variazioni ai singoli capitoli Uscite e Entrate

USCITE	importo	cap	descrizione
aumento	146,70	9	Oneri riflessi su indennità di carica del Presidente
diminuzione	- 3.185,33	20	Rimborso spese agli organi amministrazione generale e controllo
aumento	64,32	22	Compenso del revisore dei conti
diminuzione	- 3.000,00	30	Spese di rappresentanza
diminuzione	- 5.413,08	40	Spese per organizzazione convegni e manifestazioni
diminuzione	- 50,00	70	Spese per materiale d'uso per centro elettronico
aumento	300,00	90	Spese varie d'ufficio per cancelleria, stampati ecc.
diminuzione	- 340,00	100	Spese per abbonamenti, iscrizioni e adesioni varie
diminuzione	- 3.998,13	110	Spese varie gestione e manutenzione
diminuzione	- 900,00	145	Spese per servizio gestione paghe
diminuzione	- 1.959,01	150	Spese incarichi di progettazione
diminuzione	- 500,00	185	Buoni Pasto
aumento	416,50	190	Canoni di locazione, noleggi ecc.
diminuzione	- 300,00	200	Trasferimenti - borse di studio e docenze
diminuzione	- 3.150,00	236	Emolumenti al personale a tempo determinato
diminuzione	- 5.500,00	240	Collaborazioni coordinate e contin. e/o progetti
diminuzione	- 805,74	245	Oneri riflessi su cooperazioni
aumento	50.000,00	263	Prestazione di servizi per progetti legati a finanziamenti degli enti del Consorzio
diminuzione	- 2.600,00	300	Contrib. Regione per investimenti in c/capitale - Progetto Piano Sito SIC
diminuzione	- 142,82	391	Progetto Amici del Parco
diminuzione	- 5.450,00	411	Progetto Newsletter Brezza di Mare
diminuzione	- 5.304,90	472	Progetto Carta Europea Turismo Sostenibile II
diminuzione	- 12,87	473	Progetto Piccola Pesca
diminuzione	- 1.916,00	10	Spese per funzionamento Commissione di Riserva
diminuzione	- 800,00	13	Emolumenti al Direttore Tabellare e Posizione
diminuzione	- 216,66	80	Spese per bollatura atti e registri
diminuzione	- 614,21	50	Assicurazioni (su automezzi, convegni ecc.)
diminuzione	- 35,50	130	Gestione sito internet
diminuzione	- 706,00	250	Acquisto beni di consumo per spese istituzionali del Consorzio
diminuzione	- 656,12	270	Imposte e tasse per funzioni istituzionali
diminuzione	- 1.500,00	280	Fondo di riserva
diminuzione	- 800,00	220	IRAP
aumento	500,00	237	Oneri rifl.su emol.personale a tempo determinato
diminuzione	- 5.229,98	264	Prestazione di servizi per progetti legati a finanziamenti da parte di altri enti
	- 3.658,83		

ENTRATE	importo	cap	descrizione
aumento	37,54	49	Entrate Diverse
diminuzione	- 34.770,02	30	Quota Associativa Comuni
aumento	34.770,02	33	Finanziamenti da altri enti per progetti
aumento	10.897,72	10	Finanziamenti Ministero Ambiente da parte corrente
diminuzione	- 10.897,72	50	Contrib. Ministero Ambiente per investimenti in c/capitale
diminuzione	- 2.600,00	85	Contrib. Regione per investimenti in c/capitale - Progetto Piano Sito SIC
diminuzione	- 1.096,37	90	Contributo Regione Abruzzo per progetti
	- 3.658,83		

Aggiornamento e stato di attuazione del Programma Esecutivo di Gestione / Piano di Gestione 2014

La presente Relazione è predisposta per l'aggiornamento del **PEG/Piano di Gestione 2014** in sede di Assestamento del Bilancio di Previsione dell'Area Marina Protetta Torre del Cerrano".

La programmazione del **PEG/Piano di Gestione 2014** viene svolta secondo il quadro del Modello Concettuale ISEA indicato ed approvato dal Ministero dell'Ambiente che si riporta qui di seguito e che resta lo schema su cui basare le politiche di investimento del Consorzio.

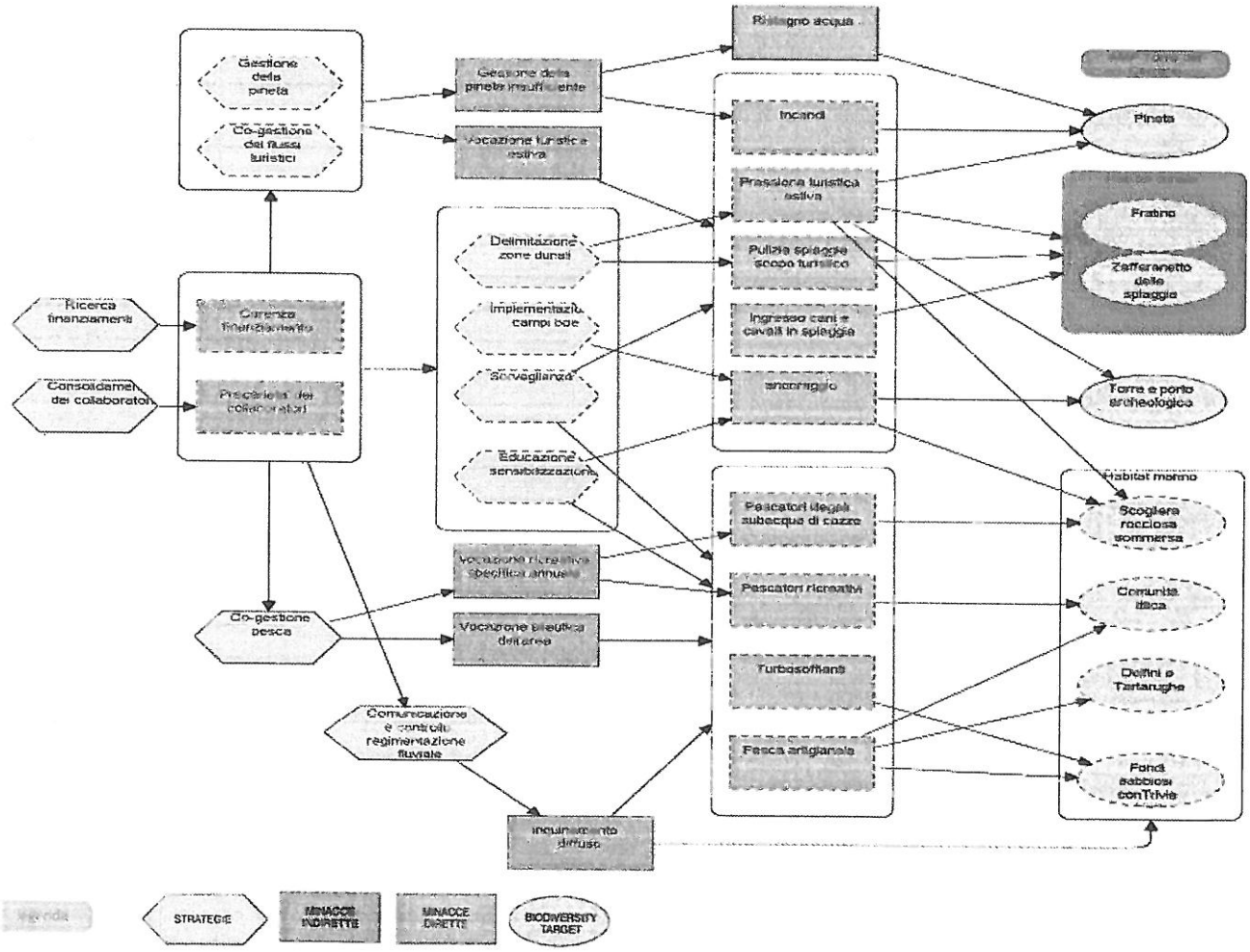

Le attività previste nei Piani Esecutivi di Gestione/Programmi di Gestione proseguono incessantemente. Sostanzialmente conclusi tutti gli interventi previsti nel PEG/PdG 2012 e 2013, si trovano in un ottimo stato di avanzamento anche le programmazionei 2014.

Verifica stato di attuazione della programmazione ISEA al Novembre 2014

Ovviamente il Bilancio nella parte Entrate è un unico grande contenitore in cui confluiscono tutte le risorse economiche che questo Consorzio riesce a reperire anche oltre le Risorse del Riparto ministeriale ed allo stesso modo il Bilancio nella Uscite è un insieme di voci di spesa in cui non c'è una diretta corrispondenza con le risorse utilizzate. Convenzionalmente, quindi, si sono estrapolati dal Bilancio alcuni

capitoli la cui corrispondenza può essere ricondotta alla utilizzazione delle quote del Riparto per la somma finale di Euro **197.816,60** (Euro 150.296,60 già erogati nel mese di luglio e ulteriori Euro 47.520,00 ancora da trasferire).

Ciò che nello schema sopra riportato è indicato sotto il **titolo I** corrisponde alla utilizzazione dell quota di Riparto per la **Spesa Corrente**, corrispondente alla strategia "Zero" del PEG-PdG 2014, cioè le spese di "Funzionamento". In tale utilizzazione delle risorse ministeriali si ha l'accortezza di non caricare le spese di quei capitoli relativi ai compensi, retribuzioni e rimborsi spesa di ogni forma e genere per le "risorse umane" eccetto che per quelle inerenti l'atività del Direttore, secondo quanto indicato nell'art.8 della legge 179 del 2000 e successive circolari ministeriali.

La restante parte dello schema, invece inernte il **titolo II** indica le quote del Riparto destinate alla parte in **Conto Capitale** del Bilancio e cioè utilizzate per le attività progettuali e di investimento.

Questa è la parte più direttamente collegata alle strategie ISEA in cui l'assegnazione del Riparto tiene conto in sede di redazione del PEG-Programma di Gestione, anche delle risorse reperite attraverso progetti candidati a differenti forme di finanziamento, quindi possono essere Enti Locali, Istituzioni Internazionali, Regioni o direttamente dai privati.

Da un esame dello stato di avanzamento dei progetti attuativi degli interventi del PEG/PdG 2014 approvati con Deliberazione n.56 del 26.02.2014 si desumono i seguenti elementi:

-Strategia 1 "***Gestione Pinete***",
Intervento 2014 "***Ordinanze e Piano Antincendio***".

Va avanti il programma di infrastrutture di impianti di video sorveglianza in pineta ed a mare che sia collegato attraverso un sistema Wi-Fi che funga anche da servizio per il turismo. E' stato attivato l'intervento messo in campo dalla Regione assistendo l'istallazione dei ripetitori Wi-Fi anche in sommità a Torre Cerrano oltre che in altri luoghi lungo la pineta in prossimità di manufatti già presenti.

L'attività 2014 è stata integrata attraverso un programma di monitoraggio attento dell'applicazione delle ordinanze in pineta che ha visto impegnate anche locali associazioni di protezione civile che hanno curato, tra l'altro, anche un miglioramento della cartellonistica informativa oltre che l'attuazione e messa in opera di uno schema di intervento in caso di incendi predisposto nel 2012 e 2013 all'interno di questa stessa Strategia.

-Strategia 2 "***Co-Gestione Flussi Turistici***",
Intervento 2014 "***CETS I***".

Nel 2014 è stato chiuso ed inviato ad *Europark* il "Piano di Azione" della Carta Europea del Turismo Sostenibile e nell'ambito della Azione n.9 si è avviata l'attività di gestione dei flussi turistici in particolare nell'ambito della fascia costiera, lungo l'arenile e le pinete litoranee dove gli afflussi sono aumentati enormemente nel 2014 a causa della sempre maggior richiesta di spiagge libere da parte dei bagnanti giornalieri; forse a causa anche della crisi oltre che grazie alla riconosciuta migliore qualità degli ambienti dell'AMP.

-Strategia 5 "***Sorveglianza***",
Intervento 2014 "***Acquisizione Beni e Servizi***".

Si è mantenuto su questo tema la collaborazione in convenzione con la Associazione di Protezione Civile Pros Onlus di Pineto che ha supportato la Capitaneria di Porto con una presenza sul terriorio tutti i giorni di massima affluenza turistica e garantendo segnalazioni quasi quotidiane alle forze dell'ordine sulle attività svolte. Nella stessa misura le risorse sono state utilizzate anche per alcuni interventi resisi necessari di sostituzione ai lampeggianti delle boe di perimetrazione ed attività collegate alla sorveglianza e tutela delle norme vigenti nell'AMP.

-Strategia 6 "***Educazione e sensibilizzazione***",
Intervento 2014 "***Newsletter Brezza di Mare***".

La newsletter denominata "Brezza di Mare" prosegue la sua uscita regolare con cadenza

stagionale, quadrimestrale, oltre ad un numero speciale che esce in genere nel culmine delle attività estive. La newsletter, regolarmente registrata al Tribunale di Teramo, esce in formato cartaceo per una distribuzione che avviene attraverso la rete degli operatori turistici locali e in formato pdf pubblicata sul sito web e divulgata attraverso un indirizzario di oltre duemila recapiti selezionati tra gli interessati all'AMP Torre del Cerrano.

-Strategia 8 "*Controllo regimentazione fluviale*",
Intervento 2014 "***CETS II***".".

Si è in attesa, con queste risorse di avviare l'implementazione della Carta Europea del Turismo Sostenibile, che dovrebbe essere ormai in via di affidamento, avviando come primo aspetto quello della tutela della qualità delle acque e quindi rafforzando l'azione di coordinamento dei controlli con gli altri enti preposti a tale scopo nell'entroterra. Per ora le poche risorse utilizzate su questo capitolo sono concernenti le attività materiali messe in campo a tele scopo.

-Strategia 10. "*Attivazione Porte del Parco*",
Intervento 2014 "***Amici del Parco***".

Il progetto *Amici del Parco* è una iniziativa di promozione e distribuzione nella filiera turistica dei prodotti dell'AMP, dell'artigianato e delle lavorazioni tipiche del luogo con il coinvolgimento delle strutture turistiche dell'AMP, sia alberghi che stabilimenti balneari ed è attuato, analogamente a quanto fatto negli anni passati, con la "*Cerrano Trade*" srl, società commerciale partecipata del Consorzio che punta ad accrescere la propria capacità commerciale attraverso la gestione di due concessioni balneari date dai Comuni di Pineto e Silvi. La tornata elettorale registratasi nel 2014 presso entrambi i Comuni non ha consentito di concludere il percorso avviato per il rilascio delle concessioni. E' stato pertanto arricchito il paniere del Merchandising dell'AMP, in vendita attraverso tale progetto, con del vestiario dedicato, tra cui anche le uniformi delle Guide del Cerrano, ed un DVD che riporta il primo documentario prodotto nell'AMP "Cerrano, la Natura si Svela" presentato tra l'altro al festival di Portofino.

-Strategia 11. "*Dotazione Mezzi Nautici*",
Intervento 2014 "***Progetto vela e Sorveglianza a mare***"

Su tale strategia, strattamente collegata alla sorveglianza in mare ed al controllo delle attività nautiche, dopo aver avuto nel 2013 la disponibilità del mezzo nautico, si è preferito investire nel 2014 per coprire i costi legati al rispetto della normativa vigente in difesa di quanto previsto nel Decreto istitutivo dell'AMP del 21 ottobre 2009 e, soprattutto, di quanto previsto nel Regolamento di cui al DM del 28 luglio 2009 n.218.

Dei 38mila Euro totali previsti per spese di investimento a carico del Riparto 2014, seguendo quanto sopra esposto, alla data attuale risultano impegnate la quasi totalità delle somme, che saranno comunque tutte impegnate prima della fine dell'anno, e risultano già spese Euro **25.463,10**.

- Altre strategie del PEG/Piano di gestione 2014 attivate con risorse esterne"

	Strategie ISEA	Interventi programmati 2012-2013-2014	Residui 2013 nel PEG/PdG 2014	PEG/PdG 2014	Capitoli Bilancio
4	Implementazione **Campi Boe**	**Campi Boe**	10.000,00	**0,00**	2040105 421
7	Co-gestione della **Pesca**	Progetto **Piccola Pesca**	0,00	**14.690,13**	2040103 473
9 bis	Creazione di **strutture informative**	**Centro Visite,** caffè lett. e **percorsi**	0,00	**27.755,82**	2040105 400
10 bis	Attivazione **Porte del Parco**	Progetto **Amici del Parco**	0,00	**13.500,00**	2040105 440
11 bis	Dotazione Immobili		10.000,00	**3.844,55**	2040101 390
12	Piano di Gestione **SIC**	Piano SIC Regione Abruzzo	0,00	**52.500,00**	2010106 300
13	**Segretariato AdriaPAN** Network AAPP	AdriaPAN / ECOSee/A	0,00	**12.800,00**	1040602 262

Alcune delle Strategie riportate in questo quadro sono state attuate e finanziate non con il Riparto proveniente dal Ministero dell'Ambiente ma con risorse provenienti da altre fonti, come d'altronde è indicato nella programmazione triennale ISEA (si veda la sesta colonna dello schema riassuntivo riportato in allegato).

Gli interventi di cui alle strategie n. 7; **9bis** e **10bis** sono state finanziate con fondi provenienti dall'aggiudicazione di bandi GAC-Gruppo Azione Costiera sui fondi FEP2013 dell'Unione Europea per progetti indirizzati esattamente come le Strategie ISEA prevedevano.

Gli interventi di cui alla strategia n.**12** sono finaziati grazie alla aggiudicazione da parte dell'AMP di un finaziamento straordinario da parte della Regione Abruzzo per la redazione del Piano di Gestione del Sito di Interesse Comunitario IT7120215 Torre Cerrano.

Gli interventi di cui alla strategia n.**13** sono invece finaziati nel 2014 attraverso un progetto denominato EcoSee-A sviluppato nella rete AdriaPAN e finanziato dal programma UE "Guardians of the Sea" insieme a CNE, UniTE, UnivPM, UniCAM, Riserva Sentina, AMP Tremiti e Parco Conero.

Le strategie n.**4**; **11bis** e n.**14** non sono state invece finanziate quest'anno, se non per un piccolo importo sull'11bis da fondi propri, essendo ancora disponibile un residuo non ancora utilizzato dall'annualità precedente, sufficiente ad attuare quanto previsto nel PEG/PdG2014.

- Implementazione Rendicontazione Naturalistica e Dorazioni Strutturali 2013

Specifici interventi sono stati invece quelli inseriti, per tematica sulle Strategie n. **3** e **9**, avviati con le risorse resesi disponibili da parte del Ministero dell'Ambiente con stanziamenti straordinari legati il primo (40mila euro) alla implementazione della attività di tutela della biodiversità con la rendicontazione naturalistica e il secondo (circa 29mla euro) con i fondi destinati alle dotazioni strutturali 2013 (destinati però solo ad anno economico chiuso e assunti in bilancio nell'annualità 2014).

	Strategie ISEA	Interventi programmati 2012-2013-2014	Residui 2013 nel PEG/PdG 2014	PEG/PdG 2014	Capitoli Bilancio
3	Delimitazione **zone dunali**	Duna **Zona B** Attrezzature e sorveglianza	**40.000,00** (Min.Biodiversità)	**0,00**	2040105 401
9	Creazione di **strutture di controllo**	**Museo del Mare**, Info-points e		**29.050,00**	2040103 451

-Strategia 3 "*Tutela Zone Dunali*"

Intervento 2014 "***Attrezzature e Sorveglianza***".

E' stata ritenuta questa la Strategia più direttamente collegata alla tutela della Biodiversità e si è pertanto iscritto il fondo resosi disponibile tutto su questa Strategia.

Con la disponibilità del fondo straordinario di Euro 40 mila stanziato sul finire del 2013 dal Ministero dell'Ambiente ed acquisito nel Bilancio della stessa annualità 2013 al capitolo **401**, con finalità collegate sia alla **Contabilità Ambientale** che alla conservazione della **Biodiversità**, si è voluto dare avvio ad interventi volti a dare risposta anche a quanto esplicitamente richiesto dall'Assemblea con delibera n.4 del 11 luglio 2013 in merito al «*Monitoraggio delle condizioni ambientali e socioeconomiche dell'Area Marina Protetta (…) come previsto all'Art. 11 del D.M.21 ottobre 2009*».

Sono state messe in campo le seguenti azioni:

Progetto	Strategia PEG/PDG	PEG/ PdG n.	sub	Importo in Euro	Capitolo Residuo	Proposta-Attuazione
Intervento diretto delimitazione dune	Delimitazione Zone dunali	3	A	2.522,00	2040105 **401**	ASD GdC "N"
Progetto Educazione Ambientale sul mare			B	4.500,00		ASD GdC "P"
Monitoraggio ambientale marino fauna e flora			C	9.500,00		UNIVPM 1
Monitoraggio suoli pineta, dune e fondali marini			D	9.500,00		UNIVPM 2
Supporto balneatori e Caratterizzazione			E	10.000,00		Cerrano Trade
Coordinamento per Contabilità Ambientale			F	3.978,00		Esperto statistica
Totale				**40.000,00**		

Si è provveduto cioè ad attuare un programma integrato di interventi che ha previsto la

prosecuzione dei progetti di delimitazione e tutela della duna litoranea e di visual census con coinvolgimento dei turisti (sub A e B), stavolta visti anche in chiave di acquisizione dati in termini di contabilità ambientale, ed estendendo lo stesso monitoraggio alle forme di tutela delle pinete e dei fondali dell'intera AMP, attraverso il coinvolgimento della Università di Ancona (sub C e D), implementando il monitoraggio ambientale su cui si stava già lavorando, e facendo tesoro del lavoro svolto da altre Università (tra cui il lavoro in termini di contabilità delle Università di Udine e di Genova presentato presso il Ministero per questo programma di finaziamento). E' stata avviata una forma di rilevazione di dati utili ad una forma di contabilità ambientale anche attraverso il coinvolgimento degli operatori turistici, con il progetto "*Lido Amico del Parco*" (sub E) al fine di ottenere un coinvolgimento degli operatori e promuovendo azioni da parte loro che portino ad un miglioramento ambientale delle proprie strutture.

Il tutto al fine di iniziare ad avere un sistema di monitoraggio e acquisizione dati utile alla futura predisposizione di un quadro unificato di rendicontazione naturalistica che è stato riordinato e curato da un esperto in materia per ciò che concerne questa Area marina protetta (sub F).

Per tali interventi è comunque prevista una **specifica rendicontazione** che entra nel merito dei dati reperiti e prova ad attuare una prima forma di rendicontazione naturalistica a livello locale.

-Strategia 9 "*Creazione strutture informative*",
Intervento 2014 "***Museo del Mare***".

Il Museo del Mare all'interno di Torre Cerrano ha potuto vedere nell'arco del 2013 l'acquisizione e posizionamento di tutti i reperti grazie ad un accordo con il Museo del Mare di Pescara, ma soprattutto si è potuto predisporre un progetto, almeno a livello di preliminare, per l'allestimento completo del Museo nel suo complesso, al fine, anche di fornire un fascino al luogo che attiri turisti e visitatori, oltre alle scuole che già vi svolgono attività di educazione ambientale. Con lo stanziamento del Ministero dell'Ambiente sulle Dotazioni Strutturali di Euro 29.050,00 si è potuto intervenire con una serie di opere di manutenzione all'immobile che non potevano essere ulteriormente rimandate, come la verniciatura delle pareti che, con l'occasione, sono divenute loro stesse parte del museo essendo state raffigurate sulle pareti i disegni accurati delle specie esposte nei reperti nei loro comportamenti in ambiente. Altri interventi hanno riguardato alcuni accorgimenti essenziali per la messa in sicurezza delle scale e della terrazza in sommità, non più procrastinabili alla luce della pericolosità di alcuni passaggi in relazione alla forte affluenza di turisti nel periodo estivo e di scolaresche nei periodi invernali e primaverili.

Anche per tali interventi è comunque prevista una **specifica rendicontazione** che entra nel merito degli interventi svolti, alla data attuale tutti completati ed in via di liquidazione finale.

In relazione, infine, a quanto indicato nella stessa **deliberazione dell'Assemblea n.1 del 21 gennaio 2014** diviene importante fare un resoconto specifico sulle attività di Monitoraggio Ambientale effettuate ed in corso.

Attività di Monitoraggio di predisposizione al monitoraggio 2010-2011

-Posizionamento delle sei **Boe di delimitazione** in mare: attività conclusa e si è avviato il programma di manutenzione. Si sta ora provvedendo al posizionamento di quattro pali a terra con elemento illuminante e specchio di rifrazione per identificare l'area geografica precisa anche a terra.

-Studio e definizione dell'ambiente di **duna:** ha avuto una particolare attenzione con delimitazioni e cartellonistica al fine di garantire una fruizione migliore e più rispettosa da parte dei turisti ed ha

-**Interventi di ingegneria naturalistica** di ripristino: il primo molto importante in collaborazione con l'Associazione Italiana per l'Ingegneria Naturalistica, in prossimità di Torre Cerrano ed il secondo, invece, in maniera condivisa con le concessioni balneari con la delimitazione in prosecuzione della duna in località Parco Caduti *Nassirya* a Silvi e il restauro nella concessione del Lido Nelide a Pineto.

-Avvio **progetto per il riconoscimento del Sito di Interesse Comunitario** Torre del Cerrano. Il lavoro di individuazione del sito è partito nel 2010 dagli uffici dell'Area Marina Protetta con il supporto di Federparchi ed ha coinvolto la Regione Abruzzo, che ha approvato la candidatura con Delibera di Giunta

nel settembre 2010 (n.738 del 27.09.2010), ed il Ministero dell'Ambiente che ha validato la candidatura nel settembre 2011.

-Queste le ricerche eseguite con il supporto delle Università attraverso propri ricercatori i cui testi sono pubblicati sul sito dell'Area Marina Protetta Torre del Cerrano:

-**Università Insurbia,** CENTORE L.,EcologiaFratino,Tesi,2010.pdf

-**Università Camerino,** MANTOVANI L.,Piccola Pesca a Cerrano,TesiUniCAM,2010.pdf

-**Università Camerino,** DE GIOIA A.,Rete Ecologica Adriatica,TesiUniCAM,2010.pdf

-**Università Teramo,** PETRACCIA S., Ciclabile Cerrano, Tesi MasterGeSLoPAN, 2010.pdf

-**Università Teramo,** LOMBARDI A, Il Progetto BySEAcle, Tesi MasterGeSLoPAN, 2011

-**Università Teramo,** ROMANO G., Progetto ChaMon, Tesi MasterGeSLoPAN, 2011

Attività di Monitoraggio scientifico svolta nel periodo 2012-2013

- Si è ottenuta l'**approvazione e riconoscimento del Sito di Interesse Comunitario** da parte dell'Unione Europea si è avuto il 16 novembre 2012 ed è stato pubblicato in Gazzetta Ufficiale dell'Unione Europea il 26 gennaio 2013 con il numero SIC IT7120215 ricomprendendo l'intera estensione dell'Area Marina Protetta. Banchi di sabbia a debole copertura di acqua, che caratterizzano gran parte della costa adriatica, con presenza di scogliere con bio-costruzioni di *Sabellaria* e dune costiere con ricchezze faunistiche e specie vegetazionali di primario interesse: sono questi gli ambienti riconosciuti come "*Habitat prioritari*" da salvaguardare in base alla direttiva 92/43/CEE. Il riconoscimento costituisce un ulteriore tassello alla protezione naturalistica dell'area attraverso la Rete Natura 2000, un prezioso sistema di tutela del patrimonio naturale a livello europeo, ma diviene anche un volano per accedere ad ulteriori finanziamenti europei per l'ambiente come, ad esempio, i programmi di finanziamento europeo Life Natura.

-E' stato avviato il potenziamento del campo boe contemporaneamente con il posizionamento di 10 **Gavitelli di ormeggio** non si è potuto ultimare per problematiche autorizzative e si sta quindi programmando la posa per il 2014.

-E' stato avviato uno specifico progetto per la salvaguardia delle specie prioritarie partendo dal **Fratino,** *Charadrius alexandrinus,* per il quale è stato sviluppato il **progetto SalvaFratino** in collaborazione con la Stazione Ornitologica Abruzzese e le Guide del Cerrano.

-E' stato completato il **monitoraggio delle specie in ambiente marino** in particolare in riferimento alla **fauna ittica** con il supporto di uno studio specializzato (Studio Geta) e con la supervisione dell'Istituto Zooprofilattico Sperimentale Abruzzo e Molise. Tele ricerca ha consentito di avere un quadro preciso della fauna ittica presente nei suoi aspetti qualitativi e una prima stima degli aspetti quantitativi. Importanti le novità emerse da tale ricerca.

-Con le autorità preposte si è aperto un Tavolo di lavoro per la **qualità delle acque** nell'AMP e grazie alla collaborazione di tutti si è già raggiunto un primo quadro della situazione degli apporti fluviali direttamente in AMP che ora si cercherà di migliorare con il supporto dell'IZS A&M.

- Queste le ricerche eseguite con il supporto delle Università attraverso propri ricercatori i cui testi sono pubblicati sul sito dell'Area Marina Protetta Torre del Cerrano:

- **Università Teramo,** GIANGRANDE L.I.,PANforAMaR,Tesi Master GeSLoPAN, 2012

- **Università Marche,** MINCARELLI L.,Piccola Pesca AMP TorreCerrano, Tesi UniMarche 2012

Attività di Monitoraggio scientifico avviata per il 2014

Per il 2014 si è avviato un **primo stralcio funzionale di progetti di ricerca,** cioè una prima indagine che dia già dei primi risultati utilizzabili in chiave gestionale, per ciò che compete in particolare il tema della **Conservazione della Biodiversità** ma guardata anche sempre in una ottica di **Contabilità Ambientale,** per come la intende il Ministero in relazione alla utilizzazione delle risorse economiche erogate. I progetti sono i seguenti:

-**Studio pedologico dei suoli sommersi ed emersi**: il lavoro è in fase di esecuzione con l'**Università Politecnica delle Marche di Ancona**- Dipartimento di Scienze Agrarie, Alimentari e Ambientali (D3A) e prevede lo studio dei suoli retro-dunali, dunali e sub-acquei che consentirà di comprendere le interazioni tra il comparto terrestre e quello marino, di meglio definire le funzioni ecosistemiche dei due comparti, e di individuare i più adeguati metodi di gestione dell'area al fine di mantenere i processi ecologici essenziali

per la salvaguardia dei sistemi viventi e culturali permettendone la fruizione.

-**Studio di valutazione dell'"effetto riserva":** : il lavoro è in fase di esecuzione con l'**Università Politecnica delle Marche di Ancona**- Dipartimento di Scienze della Vita e dell'Ambiente – DiSVA e si riassume nella seguente descrizione:

Dato il consistente impatto antropico documentato lungo le coste immediatamente antistanti all'Area Marina Protetta di Torre del Cerrano, si avverte l'esigenza di pianificare uno studio che ci permetta di valutare l'eventuale esistenza ed entità di un "effetto riserva", esprimibile da un lato come incremento della densità, taglia e/o biomassa di specie target all'interno di un'AMP in confronto ad aree di controllo in cui la pesca è consentita, e dall'altro come esportazione di fasi larvali al di fuori dei confini dell'AMP (i.e. *spillover*). Per il Mediterraneo, infatti, numerosi studi hanno rivelato gli effetti ecologici di aree protette sia in termini di recupero di singole popolazioni, comunità e reti trofiche (Sala et al. 1998; Guidetti 2006; Guidetti & Sala, 2007; Claudet et al. 2008; Guidetti & Claudet 2010), sia in termini di benefici per la pesca (Harmelin-Vivien et al. 2008; Guidetti & Claudet 2010); altri hanno evidenziato l'aumento delle potenzialità di produzione di uova e larve, come conseguenza dell'aumento di numero e taglia dei riproduttori nelle AMP (Kellner et al. 2007), con conseguente esportazione verso aree esterne (Pelc et al. 2010) a vantaggio dei rendimenti della pesca locale (White et al. 2008). La maggior parte degli studi fino ad ora condotti riguardano ambienti di fondi duri e praterie di fanerogame, e le specie target sono generalmente pesci. In quest'ottica, una valutazione dell'efficacia di un'AMP nella protezione e recupero di fondi mobili, utilizzando come specie target un bivalve fossorio di grande interesse commerciale come *Chamelea gallina*, si pone come un approccio nuovo, in grado potenzialmente di fornire elementi utili per l'istituzione di nuove Aree Marine Protette e "no-take zone", anche per permettere il recupero delle popolazioni di vongole, la cui pesca è andata progressivamente riducendosi a un tasso costante dalla metà degli anni '80.

-**Redazione del Piano di gestione del Sito SIC Torre del Cerrano IT7120215:** La scheda SIC dell'AMP approvata all'UE il16 novembre 2012 e pubblicata in GUCE n.L024 del 26 gennaio 2013 ha avviato il lavoro di predisposizione del Piano di gestione del SIC. Il lavoro è in fase di avvio con l'**Università di Teramo** sulla base di un finanziamento straordinario acquisito grazie alla aggiudicazione su un bando regionale indetto dal settore agricoltura e pesca:

Il piano di gestione è finalizzato alla individuazione delle misure esplicite finalizzate a raggiungere gli obiettivi generali della direttiva, cioè "*...il mantenimento o il ripristino, in uno stato di conservazione soddisfacente, degli habitat naturali e delle specie di fauna e di flora di interesse comunitario*", tenendo conto "*...delle esigenze economiche, sociali e culturali, nonché delle particolarità regionali e locali*".

Il Piano pertanto avrà il particolare compito di individuare un modello per la conservazione della natura, degli habitat e delle specie che sia in grado di rapportarsi con le esigenze del contesto economico e sociale locale, e di coordinarsi con gli altri strumenti ed atti di governo del territorio.

Per poter efficacemente svolgere il compito assegnato, tale Piano esso dovrà avere la caratteristica di essere:

- condiviso con le comunità locali
- fondato su un rigoroso quadro conoscitivo integrabile nell'ambito del Sistema Informativo Territoriale e comprendente gli aspetti della realtà socio-economica locale
- specificamente dettagliato circa le misure di conservazione degli habitat e delle specie di interesse conservazionistico del Sito.

Perché possa rispondere a tali requisiti, il Piano comprenderà:

- un quadro conoscitivo di identificazione dei valori e dei caratteri dell'area organizzato in banche dati geograficamente riferite;
- un'articolazione completa e dettagliata delle diverse tipologie di misure di conservazione, organizzate entro un piano d'azione integrato.

L'intervento si svilupperà a valere sul finanziamento della ancora la Regione Abruzzo stanziato in esito bando sopra citato nella Strategia 12 relativa al Sito di Interesse Comunitario.

Iniziative legate alle strutture dell'AMP a servizio del Turismo

-E' stata completata la prima fase di allestimento a Torre Cerrano del **Museo del Mare** e del **Centro Visite** nonché del **Giardino Mediterraneo** all'esterno. Resta da chiudere la fase autorizzativa del **Caffè Letterario** a cui il Comune di Pineto sta lavorando sollecitando la Provincia a chiudere alcuni passaggi amministrativi essenziali per la chiusura dei lavori precedentemente effettuati a Torre Cerrano.

-E' continuato il funzionamento dell'Info-Point sulla spiaggia della Zona B, l'area più delicata per l'AMP Torre del Cerrano che non ha Zona A, denominato "**Chalet del Parco**" tramite l'avvio del comodato della piccola struttura in legno della Guardia Costiera già presente sul posto.

-Sono stati completati due corsi per "**Guide del Cerrano**" che ha portato ad avere il supporto di oltre 70 validi operatori turistici di cui anche l'AMP usufruisce per i propri servizi, sia direttamente che tramite la *Cerrano Trade* s.r.l.

-Potenziata la capacità di predisporre e presentare **progetti europei** in rete, in particolare sulla rete AdriaPAN-*Adriatic Protected Areas Network*, per la quale ci si è aggiudicati dopo il finanziamento da parte del MedPAN con le Fondazioni Mava e Carlo Albero di Monaco, un ulteriore supporto finanziario da parte dello IAI-Iniziativa Adriatico Ionica. Tre i progetti presentati sul bando Life 2014-2020 scaduto a inizio novembre: *Adriaptation*; *AdriaSandBanks* e *AdriaticAware*.

-Importante lo sforzo per il raggiungimento della **Carta Europea del Turismo Sostenibile**, riconoscimento ambìto per il quale l'intero percorso si è ormai concluso e l'AMP potrà essere la prima AMP con tale certificazione in Europaa. L'ufficializzazione di tale riconoscimento avverrà presso il Parlamento Europeo il prossimo 11 dicembre 2014.

Il Consorzio continua a rivelarsi un importante punto di convergenza delle forze progettuali non solo dell'AMP ma di tutto il territorio circostante fino a divenire un vero e proprio "incubatore" di progetti tramite la rete AdriaPAN per l'intero Adriatico.

Osservando le variazioni apportate al Bilancio di previsione 2014 in occasione della verifica degli equilibri si può constatare l'ottimo stato di avanzamento delle attività programmate e si propongono con la presente le dovute variazioni come riportate nell'allegato quadro riassuntivo, al PEG/Piano di Gestione 2014 approvato con deliberazione del Consiglio di Amministrazione n.56 del 26 febbraio 2014.

Pineto 15 novembre 2014

Il Direttore
Dr. Fabio Vallarola

Schema destinazione risorse del Riparto 2012-13 e 2014 come da Deliberazioni Assemblea n.4 e 6 del 2012; n.1; 5; 6 e 7 del 2013; n.1 e 10 del 2014
in relazione a ***Strategie ed Obiettivi*** **PEG/Programma di Gestione 2014** di cui alle Del. CdA n.11/ 2012; n.20/ 2012; n.31/2013; n.38/2013; 48/2013 e 49 del 21.11.2013 e 55 del 26.02.2014

	Strategie	Obiettivi 2014	Obiettivi 2016	Piano finanziario previsto in PEG/PdG pluriennale	% finanziamento Previsto a carico Enti e Ministero	Interventi 2012-2013-2014	Somma destinata a Luglio e Dicembre 2012	Somme variate dopo assestamento set-novembre 2013	Somme Previste Bilancio Previsione PEG/PdG2014	Somme post Assestamento PEG/PdG 2014	Capitoli di Bilancio SPESA	Pos. Archivio
	Servizi Enti Consorzio	Sedi Ente e Torre	Sedi Ente, Torre e Società partecipata		100% Enti Coges AMP	Infrastrutture di servizio CoGes	n.d.	104.582,87	104.582,87	**69.812,85**	190/bis 190/ter	varie
	Contributo Enti Consorzio	Personale a tempo determinato	Personale a tempo indeterminato			Attività corrente oneri personale	190.000,00	115.417,13	115.417,13	**150.187,15**		
	Entrate varie Conv., visite, etc.	Autofinanziamento minimo	Autofinanziamento al 50%		100% auto finanziamento	Funzionamento e attività varie	n.d.	33.240,14	12.170,89	**19.637,54**	Varie voci spesa Corrente	
0	**Funzionamento** Fondi Ministeriali			*89.720*		Attività corrente e costi Direzione	132.251,48	131.624,43	147.377,80	**162.786,27**		
0 bis	**Progetti CETS e IMPAC3**			*0,00*	100%MATTM		0,00	31.100,00	0,00	**0,00**	1040602 **261e20**	TS-CER-CETS
1	Gestione delle **Pinete**	Entro 2014 attuazione Regolam Di Esecuzione e Or.	Entro il 2016 pineta gestita in maniera eco-sistemica	*5.000*	50% MATTM; 50% Comuni	Ordinanze e **Piano Antincendio**	1.500,00 10.000,00	5.000,00	3.000,00	**3.000,00**	2040105 **441**	TS-AIB-2012
2	Co-gestione dei **flussi Turistici**	Entro il 2014 adozione del piano di Azione CETS	Entro il 2016 il controllo della fruizione delle zone piu' delicate (zonaB)	*5.000*	50% MATTM; 50% Comuni	Carta Europea Turismo Sostenibile I	2.500,00 15.000,00	5.000,00	7.000,00	**7.000,00**	2040103 **471**	TS-CER-CETS
3	Delimitazione **zone dunali**	Entro il 2014 completamento studi conoscitivi UnivPM e delimitazione dune	Entro il 2016 completamento della delimitazione e restauro dune	*50.000*	100% MATTM,	Duna **Zona B** Attrezzature e sorveglianza	8.000,00 5.000,00	5.000,00 **40.000,00** (Min Biodiversità)	0,00	**0,00**	2040105 **401**	TS-RIC-PLNT
4	Implementazion e **Campi Boe**	Entro il 2014 realizzazione corridoio di lancio	Entro il 2016 realizzazione campi boe in zona C	*30.000*	100% MATTM	**Campi Boe**	2.000,00	**10.000,00**	0,00	**0,00**	2040105 **421**	TS-INT-BOED
5	**Sorveglianza**	Entro il 2014 amplia-Mento Elenco delle Guide del Cerrano	Entro il 2016 riconoscimento Guide Cerrano	*20.000*	90% MATTM, , 10%autofinanz iscrizioni corsi	Acquisizione di Beni e Servizi per spese di inv.	16.000,00	5.000,00	4.000,00	**4.000,00**	2040103 **470**	TS-SOR-2012
6	**Educazione e sensibilizzazione**	Entro il 2014 completamento attivita' educazione ambientale in scuole	Entro il 2016 messa a sistema con i canali informativi	*80.000*	80%Autofinanz. (viaggi scuole), 20% MATTM	**Newsletter** Brezza di Mare	8.000,00 10.000,00	5.000,00 5.500,00	6.000,00	**550,00**	2040105 **411**	SM-NWL-BRDM
7	Co-gestione della **Pesca**	Entro il 2014 attuazione reg. pesca ricreativa e sportiva	Entro il 2016 intese per progetti comuni	*20.000*	95% Regione Abruzzo, 05% Comuni	Progetto **Piccola Pesca**	1.000,00 6.000,00	5.000,00	14.703,00	**14.690,13**	2040103 **473**	TS-RIC-FISH
8	Comunicazione e controllo **fluviale**	Entro il 2014 avvio sistema monitoraggio qualità acqua sui fossi e fiumi AMP	Entro il 2016 avvio piano di Azione CETS	*10.000*	100% MATTM	**Carta Europea Turismo Sostenibile II**	5.000,00	5.000,00	7.000,00	**1.695,10**	2040103 **472**	TS-RIC-RIVR
9	Creazione di **strutture di controllo**	Entro il 2014 miglioramento info-point Torre Cerrano	Entro il 2016 completamento Museo del Mare	*80.000*	100% MATTM	**Museo del Mare**, Info-points e	26.000,00 *20.000,00* (Regione Abruzzo)	5.000,00 4.000,00	29.050,00	**29.050,00**	2040103 **451**	SE-UTC-SEMM
9 bis	Creazione di **strutture informative**	Entro il 2014 miglioramento info-point Torre Cerrano	Entro il 2016 intervento completato	*20.000*	95% Regione Abruzzo, 05% Comuni	**Centro Visite**, caffè letterario e **percorsi**	0	5.000,00	0,00 27.755,82	**27.755,82**	2040103 **450** 2040105 **400**	SE-UTC-2013
10	Attivazione **Porte del Parco**	Entro il 2014 definizione strutture conc.Comune Silvi	Entro il 2016 avvio delle attività in Zona Piomba	*70.000*	50% MATMM; 50% Comuni	Progetto **Amici del Parco**	20.000,00 20.000,00	5.000,00 2.500,00	6.000,00	**5.857,18**	2040101 **391**	PT-ADP-2012
10 bis	Attivazione **Porte del Parco**	Entro il 2014 definizione strutture conc.Comune Silvi	Entro il 2016 avvio del punto vendita pescato piccola p.		95% Regione Abruzzo, 05% Comuni	Progetto **Amici del Parco**			13.500,00	**13.500,00**	2040105 **440**	TS-INT-GAC
11	Dotazione di **Mezzi nautici**	Entro il 2014 definizione utilizzo mezzi nautici	Entro 2016 utilizzo mezzo nautico per diving e turismo	*80.000*	50% MATTM 80%Autofinanz. (uscite),	**Snorkeling e** sorveglianza a mare	3.403,48	17.253,37 2.000,00 4.844,55	5.000,00	**5.000,00**	2040103 **461**	TS-INT-SUBS
11 bis	Dotazione Immobili	Entro il 2014 Acquisizione e manutenzione	Entro il 2016 per Cerrano Trade Acquisizione sede		100% Comuni		0,00	**10.000,00**	3.844,55	**3.844,55**	2040101 **390**	SE-UTC
	Totale soli INVESTIMENTI						159.403,48	140.597,92	126.853,37	**115.942,78**		
	Totale FUNZIONAMENTO+INVESTIMENTI						291.654,96	303.322,35	274.231,17	278.729,05		
12	Piano di Gestione **SIC**	Entro il 2012 incarichi e predisposizione attività di gestione	Entro 2015 approvazione Piano di Gestione	*55.000*	100% Regione Abruzzo	Piano SIC Regione Abruzzo	0	0	55.100,00	**52.500,00**	2010106 **300**	TS-SIC-PSIC
13	**Segretariato AdriaPAN** Network AAPP Adriatico	Entro 2012 attivazione Segretariato	Entro 2015 costituzione forma associativa definitiva	*40.000*	14.000 MedPAN, 6.000 Comuni, 20.000 MATTM	AdriaPAN / ECOSee/A	14.000,00	0	12.800,00	**12.800,00**	1040601 **236** e 1040602 **262**	TS-INT-ADRS
15	**Federparchi**	Entro 2012 avvio	Entro 2015 chiusura progetto	*90.000*	28.749,60 Federparchi 61.250,4 Consorzio AMP	Info-Point Zona Piomba	28.749,60	0	0,00	**0,00**	2040103 **465**	TS-INT-BIRO
	Totale soli FINANZIAMENTI						66.499,60	1.120,00	67.900,00	65.300,00		
	Totale previsto CORRENTE+FUNZ.+INVESTIMENTI+FINANZIAMENTI								574.302,06			
	Totale assestato CORRENTE+FUNZ.+INVESTIMENTI+FINANZIAMENTI						358.154,56	557.682,49		**583.666,59**		

Parte corrente di Funzionamento con risorse provenienti dagli Enti facenti parte il Consorzio o di autofinanziamento tramite partecipata.

Piano Esecutivo di Gestione/Piano di Gestione pluriennale ISEA approvato dal Ministero dell'Ambiente e Tutela del Territorio e del Mare.

Parere su Variazione in assestamento bilancio previsione 2014

Il Revisore

C.U.G.E.S.
Ass. Torre del Cerrano
Torre del Cerrano
20 NOV. 2014
Data
N° 2374

Vista la delibera Consiglio di Amministrazione ;
Visto l' Art. 239 comma 1 lettera b del Tuel;
Visto lo Statuto e il Regolamento di Contabilità;

Considerato che

- Che l'art.175 del D.Lgs.267 del 18.08.2000 recita il comma 1 " Il bilancio di previsior può subire variazioni nel corso dell'esercizio di competenza sia nella parte prim. relativa alle entrate,che nella parte seconda, relativa alle spese ",; il comma 2 recit: Le variazioni di bilancio sono competenza **dell'organo consiliare** "; il comma recita "Mediante le variazioni di assestamento generale, deliberata dall'organ consiliare dell'ente entro il 30 novembre di ciascuno anno, si attua la verifica genera di tutte le voci di entrata e di uscita, compreso il fondo di riserva, al fine di assicura il mantenimento del pareggio di bilancio ";

Premesso che

con Deliberazione di Assemblea n.10 del 26 settembre 2014 è stata approvata la **"Variazione Bilancio previsione 2014 e Verifica equilibri art. 193 del D.Lgs. 267/2000"** inerente il mantenimento dei necessari equilibri di Bilancio per il 2014 prevedendo, come è stato evidenziato nelle premesse, un approccio cautelativo in ragione del fatto che si potrebbero registrare due mancate entrate da parte della Regione Abruzzo e della Provincia di Teramo.

Considerato quanto riportato dall'organo Assembleare relativamente al Contributo del Ministero dell'Ambiente che testualmente si riporta: " *Confermato quanto già espresso in sede di Deliberazione di Assemblea sugli equilibri di Bilancio n.10 del 26 settembre 2014 in merito alle* ***erogazioni da parte del Ministero dell'Ambiente e Tutela del Territorio e del Mare****, di cui si riporta di seguito quanto citato in premessa:*

- *nota del Ministero dell'Ambiente e della Tutela del Territorio e del Mare n. 0013560/PNM del 3 luglio 2014 con cui è stata comunicata la somma destinata all'AMP Torre del Cerrano nel riparto 2014 a valere sul capitolo 1646 "Spese per la gestione delle aree marine protette" del bilancio dello Stato che è pari ad Euro* ***150.296,60*** *quale somma spettante all'AMP Torre del Cerrano per il 2014 in relazione alla percentuale attribuita nella valutazione dei criteri di riparto pari al 3,96 e verificato che a tale somma va sommato, come destinati per il 2014 allo stesso AMP anche gli Euro* ***47.520,00*** *da stanziare a fine anno nel rispetto della stessa percentuale che porta il trasferimento ministeriale 2014 a Euro* ***197.816,60*** *".*

Preso atto che il riportato dato ha generato un aumento delle entrate riportato in atti attraverso una Variazione di Bilancio l'importo ad un totale di Euro 197.816,60, come sopra indicato.

Preso atto delle mancate erogazioni da parte degli Enti facenti parte il Consorzio di riportano nuovamente di quanto stabilito nelle precedenti approvazioni assembleari e preso atto anche che nei bilanci di previsione 2014 degli Enti di cui sopra non sono previste le corrispondenti voci di spesa con conseguente intervento in Assestamento di Bilancio del presente Consorzio già operato in sede di verifica degli equilibri, in modi da considerare in via cautelativa, la potenziale mancanza di erogazione nei capitoli di entrata con relativo accantonamento in un capitolo di spesa, "(... omissis ....*quale potrebbe essere il n.1040603-263 "Prestazione di servizi per progetti legati a finanziamenti della MacroRegione Adriatica", che così in questa occasione cambia nome e diventa "... degli enti del Consorzio", da utilizzarsi solo in caso di effettivo versamento di quanto dovuto da parte degli enti sopra richiamati in modo da non costituire un residuo attivo che possa creare debiti verso l'esterno.*)

Preso atto che tale modifica al capitolo rende diversa la strategia n.14 del Piano di Gestione/ Programma Esecutivo di Gestione che esce così dai progetti della Macroregione e diventa un capitolo di spesa corrente da utilizzare per le necessità del Consorzio.

Considerato, quanto già espresso in sede di Deliberazione di Assemblea sugli equilibri di Bilancio n.10 del 26 settembre 2014 in merito alle mancate disponibilità da parte dei Comuni facenti parte il Consorzio nella parte relativa ai beni da mettere a disposizione ed in particolare in merito alle Concessioni Balneari.

Rinnovando l'invito già in precedenza volto agli organi di competenza, a sollecitare le erogazioni da parte degli stessi Enti.

Visto, che nell'ultima Variazione del Bilancio di Previsione è stata iscritta come possibile ulteriore entrata la differenza rilevata da parte degli Enti sui beni effettivamente messi a disposizione. Somme pari a Euro 17.270,02 in più da parte del Comune di Pineto ed Euro 17.500,00 in più da parte del Comune di Silvi. La Provincia di Teramo ha invece rispettato le previsioni, ma il suo importo sarà eventualmente coperto, come sopra visto, dalla Regione Abruzzo.

Preso atto, dell'inserimento in via cautelativa, di una previsione che consideri la potenziale mancanza di erogazione nei due capitoli di entrata sopra individuati e che quindi preveda un corrispondente "accantonamento" in un capitolo di spesa, quale potrebbe essere il n.1040603-264 "*Prestazione di servizi per progetti legati a finanziamenti da parte di altri enti*", da utilizzarsi solo in caso di effettivo versamento di quanto dovuto da parte degli enti sopra richiamati in modo da non costituire un residuo attivo che possa creare debiti verso l'esterno.

Confermato, altresì, quanto già espresso in sede di Deliberazione di Assemblea n.10 del 26 settembre 2014, sugli equilibri di Bilancio, in merito alla copertura della mancata entrata 2013 sulla partecipazione della DMC-Destination Management Consortium denominato *"Riviera dei Borghi d'Acquaviva"*.

Richiamato quanto approvato con il Bilancio di Previsione 2014 in merito ai tre progetti di cui alla deliberazione del CdA n.37 del 12 marzo 2013 che ora si inseriscono in Entrata, per l'importo complessivo, al Cap.90 ed in Uscita rispettivamente ai Capitoli 473; 400 e 440, che si aumentano di quanto necessario per consentire una adeguata copertura dei costi legati all'IVA, non rientranti nelle spese ammissibili del finanziamento stesso.

Considerato

Che non sono emersi debiti fuori bilancio

Che a seguito dell'Assestamento vengono mantenuti gli equilibri generali di bilancio e non muta il pareggio del bilancio stesso

Il REVISORE

Esprime

PARERE FAVOREVOLE sulle variazioni in assestamento di bilancio di previsione 2014 .

Pineto
20/11/2014

Il Revisore
Dott. Giuseppe Balducci